朝鮮日報

朝刊 本紙夕刊合八面

編輯兼發行人 方應謨

發行所 京城堅志洞一九五 朝鮮日報社

社說

私學維持의必要
視學官會議에際함

一

全朝鮮視學官會議는 本日로서 總督府內에 열린다 듯는바에 依하면 同會議는 諸問題三件中에 私學刷新에 가장 重點을 두어 思想財政및敎員의資格等에 關한모든方面으로 全朝鮮私學의 內査를 一齊히 進行하려는바 조금이라도 一定한敎育方針에 違反이될때는 斷然한處置를 取하리라 하거니와 當局이 私學의指導및監督에 對하야 硏究討議하는것이 決코 이번이 처음이 아니지마는 全朝鮮的으로 私學의內査를 斷行하려는 方針下에서 視學官會議를 召集함은 이번이 嚆矢이니 이會議의 特殊性도 여기잇스며 注目點도 또한 여기 잇다

二

그런데 이會議의 結果를보지안코서는 무엇이라고 確言하기 어려우나 그러나 思想取締를 徹底히하는 當局의政策과 아울러 逐年 激增하는 新出有資格者를 處置할 一方便上으로 보아도 畢竟私學에 對하야 一大鐵槌를 내리움에 躊躇하지안흘줄로 推察된다 그러나 私學의指導및監督에 잇서서 자칫하면싸지기쉬운嚴罰主義는 될수잇는대로 避하여야 하겟다 勿論 嚴罰할만한 事實이暴露되드라도 嚴罰하지말라는 意味가아니다 思想惡化나 無資格敎員은當局이본대부터 一定한方針이잇스므로 어쩌할수업슬는지 모르나 經費破綻에 이르러는 財政上으로 補助함을 아끼지 안허야 하겟다

三

今日全朝鮮을 通하야 私學을 헤아리자면 昭和六年五月末外지 總督府學務局의 統計에依하야 私立專門學校가 八個所에 在學生數가 朝鮮人만친다 一〇一四名이오 私立高等普通學校가 廿一個所에在學生徒數가 八八七五名이오 私立普通學校가 八〇個所에 在學生徒數가 三三、四六四名이오 아즉 指定되지안흔 各種學校가 四七八個所에 在學生徒數가 五四、六四四名이오그外에書堂이 一〇、〇三六個所에 在學生徒數가 一六〇、八九二名이다 이것이 二年前에 作成된統計이니만치 昭和八年인 今日에 와서는 多少增減이 잇겟스나 大差는 업슬것이다

四

私學中에 特히 書堂으로말하면 그生徒數가 私立普通學校生徒數보담 거의 六倍半이되고各種學校生徒數보담 三倍弱이되니 아즉一面一校도 實現하지못한 公立普通學校의補助機關으로서 엄청나게 만흔未就學의兒童群을收容한다면臨時일망정 好個方便됨을 일치안흘것인즉 書堂에 對하야한층더 그 內容의改良과 및그經費의補助를 주는것이 可하며 그他經費破綻에 헤매는各種學校에對하야서도 역시財政上으로 後援하는것이 적조흘줄로 밋는다 百數十萬이넘는未就學의兒童群을 爲하야 現存하私學을 되도록은 하나라도 [illegible]

戰雲包圍裡의北中

日本軍北平進擊으로 米國官邊大緊張
日本外交政策을疑問視
日米會商에도暗影

【北平二十三日發電通】 黃郛는『셀러』公使의斡旋下에中山書記官과北京『호텔』에서會見하고停戰을提議하엿다

【聯合北平二十三日發】 駐中英國公使『램프슨』駐中佛國公使윌덴兩氏는二十二日日本公使舘에中山書記官을訪問하야北平의緊急狀態에對하야斡旋을申出햇는데日本側은此를拒絶한모양이다

【天津二十三日發電通】 關東軍의猛進과 天津駐屯軍의○○出動을知한 何應欽、黃郛等은極度로狼狽되여 二十二日夜深更 天津에잇는 政務及軍事委員會委員과 電話로重要協議를行한바確聞하면 中國側의事態는一刻이라도 逡巡을不許한다고하야 何應欽、黃郛連名으로武藤關東軍司令官에게 哀訴歎願의電報를發하엿다

【華盛頓二十二日發電通】 日本軍北平進擊報道로米官憲은極度로緊張되여잇스나 官邊에서는石井代表一行의來着을압두고잇슴으로公式意見의發表를保留하고잇다 그러나政府最高部에서는 日本軍이임이北平附近外지進擊하엿슴으로同方面은惡化되엿슬것은틀님업슬것이다 日米商議를압두고事態가如斯히惡化된것은商議全體에暗影을投하는것이다 라는感想을가지고잇다 더욱日本의軍事行動을擴大케한것은政府와軍部의外交政策이離反된것이아닌가하는印象을深刻케하고잇다 日本이萬若이것이事實이라고하면石井、루-즈벨트氏會談은效果가업는것이아니냐고念慮하고잇다 더욱米國의輿論이昂奮하여지면政府로써도事態의機微에鑑하야日米豫備商議에잇서서도率直한討議를避케되리라고一般은觀測하고잇다

派遣部隊北平着
居留民歡呼中市街行進

【聯合北平二十三日發】 一千名의北平在留日本人을 保護하고 그生命財産을完全히確保하기爲하야 天津駐屯軍으로부터派遣된北平駐屯軍에의 增援隊○○名은特殊部隊○○名과함께宮崎少佐指揮下에 本日午前十一時半特別列車로北平正陽門停車場에到着하얏다 驛頭에는駐屯軍及居留民多數가出迎하고歡呼하야 그來着을祝福하고居留民의面上에는期치안코安堵의빗이나타낫다

【聯合北平二十三日發】 二十三日午前十一時半正陽門에到着한天津增援部隊는午後一時憲兵隊의先導로行進하야 米國兵營前을通過하얏다

現內閣은更始一新
◇……荒木陸相談

【東京廿三日發電通】 高橋藏相의留任正式決定에依하야時局은爲先安定을보게되엿는데荒木陸相은左와如히語하얏다

藏相이留任하게된旨를首相으로부터本日의定例閣議에서正式으로報告가잇고다시新政策의披瀝이잇섯다藏相이健康이容許하는限그衝에當할것으로생각한다本日提示된政策은相當히廣汎에亘한것으로이具體化는六月頃에될줄로思하는데自己들도極力支持하지안으면안된다政黨非政黨의如何를不拘하고現內閣에代하야以上의政治를行할者는皆無일은識者의一히肯定할바이다幸이든不幸이든高橋藏相의留任으로壽命이延長된以上現內閣은更始一新의非常時內閣인使命을다할것이다또東鐵問題에對하야는主義上大體의決定을보앗다北中問題는中國側의態度에달엿다平津攻略은決코目的도主義도아니나中國의態度如何로는엇더케될는지豫斷할수업다

定例閣議

【東京二十三日發電通】 定例閣議는 午前十時開議하고먼저齋藤首相으로부터 高橋藏相의進退問題에對하야 七日의閣議에서 高橋藏相의進退는 直接懇談한結果말하기로하얏는데 二十日國分訪問、二十二日大藏大臣과 會見留任懇請한結果 承認을어덧다는報告 다음에時局民救思想對策、敎育革新、稅制整理財政確定、行政改革、各種産業統制、選擧法改正、政界淨化等에關한 施設의步를進行하고 今後의時局에處하려고 이에際明을發하야 政策을遂行할생각이라고 別項際明書의諒解를더더閣僚異議업시承認하엿스며 荒木陸相으로부터 北中戰況報告諒解를求하며內田外相으로부터 經濟會議代表에게의 訓令에對하야說明하고 正式決定을보앗다 더욱 懸案의外船輸入問題의省令의形式을決定하고 近近遞信省令、朝鮮、臺灣南洋廳府令으로 公布하게되엿스며 正午散會하얏다

閣議決定人事
遞信省電氣局長 淸水 順治
遞信省航空局長 片岡 直道
昇陞高等官一等

國民에게布告 政局安定을
首相閣議서協議

【東京二十三日發電通】 高橋藏相의留任에依하야政局은一時的小康을 得함에이르릿는데藏相의辭意는元來自動的의것이안이며 周圍事情上他動的으로留任하게 된것임으로政友會의空氣는 多少變化하야藏相辭任을倒閣의發端問題로提供하지아니하게되면 再次辭意問題를쉬집어서노리라고생각되며 果然藏相이明年度豫算을編成하고來議會에 臨할決心이잇느냐엽느냐하는問題가자못 疑問視된다 然이나 政府는假令暫時라도藏相이 留任케된以上政局安定을國民에게布告하야 今後는事政策實現에努力하지안으면 안이될關係上二十三日閣議에서齋藤首相으로부터 各閣僚에게 藏相에게 懇請하야 留任하게되기外지의 經過를報告하고政局安定에關한聲明에對하야 協議하는同時에政府로서 行할政策即極東諸問題解決 國內産業의振興敎育制度의根本改革思想問題對策 稅制改革輸出統制等에對한 方針을明白히하게되엿다

天津駐屯軍 ○○名○○到着

【奉天二十三日發電通】 某所着電에依하면天津駐屯軍派遣部隊○○名은午前十一時○○에到着하엿다

他領土內軍隊輸送은 侵略行爲로看做
軍縮會議서米代表演說

【주네브廿二日發電通】 米代表데비스氏는本日의軍縮一般委員會에서左의重要演說을하엿다 米國은平和가脅威되는時에는 敢然中立을抛棄할覺悟가잇다 또米國은各國領土의現狀을變更하야軍備를擴張할것을反對한다米國은平和條約에違反하고他國領土에武器軍隊를輸送派遣하는것은國家를侵略國이라고본다그리고常設軍縮委員의權能을擴大强化하야常設軍縮會理를有效하게하는制度에贊成의表示한다더욱吾人의軍縮의目的은軍備를벨사이유平和條約에定해잇는標準程度로輕減함에잇다고밋는다卽各國은軍備를國內的警察隊의標準外지縮少할것이라고밋는다

獨逸人은 平和를愛好
파-펜氏演說

【聯合伯林二十一日發】 獨逸副總理파-펜氏는二十一日農商相『후-겐벨크』氏의國際農業委員會外國代表招待晩餐會에서 去十四日同總理가『롬스타-』에서의國粹社會黨突擊隊及鋼鐵兜團共同示威大會席上에서陳述한演說을 緩和할意味로如左히演說하얏다 余는諸國이近時獨逸에對하야품고잇는誤謬를是正하야주기를希望한다余가『롬스타-』에서行한演說은甚히誤解되엿다 獨逸人은人生觀으로서의平和主義를排斥하나이것은獨逸人이平和그것을否定하야平和를[illegible]

石井、深井兩代表 市俄古博覽會視察

【聯合市俄古二十一日發】 日米豫備商議에出席하는石井、深井兩代表一行은途中廿一日市俄古에到着하야近近開催되는市俄古大博覽會會場을視察하엿다

滿洲熱河喪失은 絶對黙視不能
中國은能히國難에直面한다
宋子文의演說

【紐育二十二日發電通】 中國代表宋子文氏는二十二日午後外交調査會에서中國問題에對하야如左히演說을하엿다 中國政府를組織업는混沌狀態라고誹謗하는사람이잇스나이것은大錯誤이다南京政府의威令이施行되지안는것은日本軍이侵入하고또는策謀하는地方에限하야잇다重大國難에直面하고잇스면서도그安定을維持하고잇는政府를가지고混沌狀態에잇다고非難하는것은不當한일이다勿論余는諸君에게南京政府가諸般點에잇서서成功하고잇다든가中國領土의坊坊谷谷이그完全有效한統制를밧고잇다든印象을주려하는것은아니다壓倒的外患을克服하고잇슴으로써南京政府의一人分의實力이證明되엿다고생각한다中國政府는如何한事情에依하야서라도滿洲熱河의喪失을默視케못된다 …는事實인中産階級의支持를어더實業界로부터絶對한信任을맛고잇슴으로中國은重大危機에包圍되고잇다고는하나形實上훌륭하게國難에直面하고잇는것이라고본다

○○向하야 天津駐屯軍出發

【天津二十三日發電通】 北平公使舘區域內에서發生한駐屯軍營舍正門步哨傷害事件은天津駐屯軍首腦를極度로憤激케하고 二十二日司令部會議結果駐屯軍은事件을中國側의駐屯軍에對한挑戰이라고認定하고斷乎○○에○○을重大決意를行하엿다 駐屯軍의緊張은極度에達하야同夜隊員은營內에서徹宵○○準備를整齊한바二十三日午前三時半山崎少佐指揮의○個○隊○名은一切의準備를完了하엿다此時中村駐屯軍司令官의命을受하고森本隊長은中國側의明明白白한挑戰을바든以上隱忍自重도不可能하다○隊는列國監視의○○에서重大任務를나하고잇슴으로皇軍의名譽를傷하야嚴肅한軍規를守하야世界에부그럽지안은行動에나아가지안으면안된다라고訓示를맛고營門을떠나五時半東停車場에到着하야七時發로○○으로向하엿다

日本軍飛行機○臺 北平上空을旋回
中國避難民群良鄕에殺到하고
全市는『恐怖의街』化

【北平廿二日發電通】 日本飛行機三臺가 今朝八時北平上空에出現하야內二機는 五、六百米의低空飛行을行하야 居仁堂上空을旋廻하고 同三十分東으로向하엿다 右는○○으로부터地上部隊를擁護키爲하야飛來한것이다

【北平二十三日發電通】 日本飛行機○臺는二十三日午前九時五十分再次北平上空에出現하야 旋回飛行을行하엿스나 中國高射砲는沈默하엿다 中國避難民은今朝로부터良鄕에殺到하엿다

【北平廿二日發電通】 日本人密集區域인東城一帶는二十二日午後十時부터 電燈이消滅되여 恐怖에陷하엿다

002141

中軍이反省안하면 保定外지戰線擴大
○○은勿論말할것새지업다
軍部側의軍行動情報

【東京二十三日發電通】 二十三日朝外지軍部에到達한情報에依하면 關東軍의先鋒은漸次로通州附近에到達하엿스나又今○○에는一兵도入城치안엇다又○○入城을目的하지안는것은長城線에서再次行動을일으킬때關東軍司令官이聲明한바와갓치旣定한方針으로今後라도何等變更을加치안흘意向이다但中國側에서反省치안코今後도挑戰을繼續하는境遇에는○○은勿論保定外지라도戰線을展開할것은軍事行動의原則上當然避키어려운일이다

居留民保護코저 北平에增兵
駐屯軍司令部公表

【聯合天津二十三日發】 駐屯軍司令部는 北平增兵에關하야 二十三日午前七時三十分左와가치公表하엿다 北平에는 目下多數의敗殘兵避難民等이雜踏하야 日本人居住者가만흔 東城方面의日本人住宅附近은 거이中國兵이宿泊하고 夜間은巡警이그影子를감춤으로甚至於日本人의住宅에宿泊을强要하는者도잇서 目下겨우治安이維持되고잇는데不過하다 一步를그릇하면 大混亂에陷하야掠奪을避키어려운狀態가되엿슴으로 公使舘은民團委員會의召集을命하야 居留民의保護를考慮하고잇다 時時로交民巷內의日本步哨襲擊事件이잇서人心은더욱動搖되여 極度의不安狀態에陷하엿다 情況이이와가름으로駐屯軍은北平에步兵隊의 任務達成을容易케할目的으로相當한兵力을北平에增派키로되여 該部隊는二十三日午前七時二十五分天津을出發하야北平을向하엿다

世界一週의 길을써나면서 (2)
鹿島丸上에서 李順鐸 發信

舊師河上肇博士의研究室

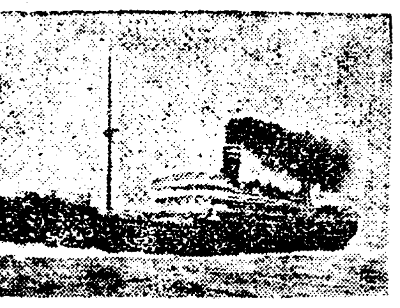

그리운京都에到着하기는 음날早朝이다 어케부터쏘다지는비는 아즉도개일줄을모른다 食堂에올나가서 비개기를기려서 前에의은主人집을우선찻기를始作한다 한집을 차자가니 목그집인데 門牌는다르다 그러나집이반가워서 失禮하되드러가서 물러보앗다 그러나全然前에살든사람을 알지못한다 또한집을차저가니 그집도 周圍는多少變햇스나 집만은그대로잇다 亦是門牌가 다르기에 드러가서무러본즉 이亦 前에 살든사람이 누구인지를모른다 셋째집을차저가니 이곳은길도 變하야 집조차업서젓다 於是에나는이것이誤算인것을깨다럿다 옷둑서서 山川을도라보니 山川만은 依舊하다 無常한人士의 變遷을 이에서 알수잇다고 歎息하고 計劃을變하야 宿所를定하고

京都帝大 經濟學部에 谷口博士를차젓다 ──博士는나와 同大學同期出身으로서 首席이엿든것이다 卒業後 朝鮮銀行에就職하기로되엿든대 河上博士의 勸告로因하야 中止하고 大學院에남아서 研究하다가 和歌山高商敎授를 지나고 同大學으로 榮轉하야 今日의桂冠을쓰게된것이다 ──博士는 맛춤研究室에잇다가 반가워하면서 마저드린다 이研究室이 너무도 눈에익기에 前에 누가잇든房이냐고 무르니 谷口氏는 날더러『이房을 모르는가』

河上博士 잇든 방이아닌가』하엿다 果然이房은 河上博士의名聲을 日本의津津浦浦에 날니게하든房이다 ──이房을 谷口氏가 직히게되것도 한因緣인가하엿다 이에서 문득생각나는것은 自今滿十一年前에 내가京都서 도라오려할때 河上博士와作別하든 最後의곳이이곳이라는것과 當時에 經濟學에關한 最良參考書를무르닛가 博士는『크라-크』氏의分配論과『가바-』氏의 經濟原論과『제리맨』氏의 一經濟者의 第二思想과 最後로『맑스』의資本論을 推薦하면서 주엇다는것이다 아 ─ 녯일이 새로워라하고 谷口氏를 向하야『河上博士는

市谷刑務所 에잇서서내가 東京가면面會를해보고십흔데할수잇슬가』한즉『決코 面會하려고생각말소 時代가 時代인만큼 그대에게도 利롭지못하고 博士에게도 利롭지못할것이니』하면서 말닌다 河上博士의姿態와 그音聲과 그親切味를생각하니 感慨無量할뿐이다

팟쇼化의日本

『怪物이 全歐洲에 徘徊한다 무엇이냐

共産主義 라하는것이그것이다』이文句는 千八百四十八年에 『맑스』와 『엥겔스』두사람이 起草한 『共産黨宣言』의 冒頭를裝飾한 有名한文句이다 그런데 오늘은 時代가變하야 『파시즘』이라하는怪物이全世界에 徘徊하게되엿다 日本도『파쑈』化햇다는것은雜誌나新聞紙를通해서도 이미알엇지만는 實際上얼마나力化햇는지는알지못햇섯는데 와서보니 가甚히强力化하야 想像以上이엿다 谷口氏言中에『河上博士를面會하는것은 그대에게利롭지못하다』는말은 그만두고라도『그家族의所在조차 알려도하지못한다』하는 말에는 놀냇다 그러나 京都에서 떠나는前夜 谷口氏의招待를바다 氏의私宅에 一夜를지냇는데 여러가지談話를하든中에 요새는 [illegible] 共産主義라는言辭 [illegible] 잘쓰지못하며 [illegible] 甚한것은 氏는今春에 [illegible]

河上博士 의 [illegible]

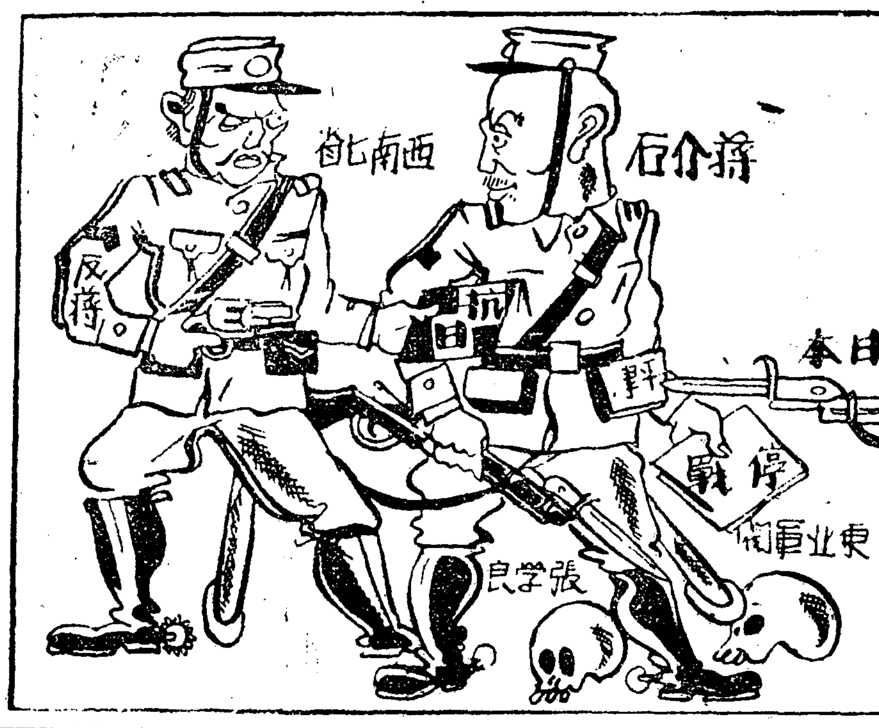

◇時事漫畫…妥協과抗日의進退維谷에서蔣介石 ◇……金華畫

駐日英大使舘員 再度要塞地帶侵入
憲兵隊에서抗議提出

【聯合東京二十三日發】 駐日英國大使舘附三等書記官 크로우氏는去二月二日夫人同伴相州方面에뜨라이브하야三崎要塞地帶를撮影中橫須賀憲兵分隊의取調를受하고 原板沒收를 當한後說諭釋放되엿는데 또三月十九日 同氏夫妻는 三崎要塞地帶의 警戒柵內에 侵入하야四月三十日荒崎에서도夫妻는海岸의重要地點에入하야燈臺監守에게退場命令을바덧는데同日夕刻再次要塞地帶에到하려는것을海軍將校에게發見되엿다크로우氏夫妻의如斯한奇怪한行動에憤慨한憲兵隊는近日外務當局을通하야嚴重抗議를申込키로되엿다

谷亞細亞局長 軍部와重要懇談

【東京廿三日發電通】 外務省谷亞細亞局長은二十三日午前十一時參謀本部로永田第二部長을訪問하고 同三十分으로부터陸軍省에山岡軍務局長을各各訪問하야北中에對한今後의態度에對하야重要懇談을하고正午辭去하엿다

高田部隊 張各庄到着

【奉天廿三日發電通】 平谷으로부터 前進을開始한高田部隊는二十二日夜張各庄에到着 一方通州에在한服部部隊는 中軍의行動을監視하면서 沈默을繼續하고잇다

四國協定案 停頓狀態直面
英米間의意見相馳로

【巴里二十三日發電通】 四個國協約案은獨伊兩國受諾하고 英佛은修正意見을提示하고權利를保留하야原則的承認을與하얏는데英의修正意見은條約의再審議를規定 聯盟規約第十九條의適用及手段은聯盟規約第十條、第十六條의適用及그方法과關聯식힌다고述한協約案의條文을削除又는修正하라고하는것으로 英國은米大統領이中立政策을緩和하고協議條約參加의態度를明白히햇슴에不拘하고 依然制裁를用할에反對하고잇다 이에對하야佛國이英國의修正을承認하리라고는생각되지안으며漸次로成立되리라든 四個國協約案은몃번이나또進行難의形勢를보히고잇다

로이드죠-지氏 헬샴陸相을痛擊
威脅은힛틀러主義의狂亂을 戰爭으로誘導한다고

【倫敦發電】 上院에서陸軍大臣헬샴氏가軍縮案에對한獨逸의主張을排斥하는反對演說을한데對하야獨立自由黨首領로이드죠-지氏는스카부로의全國自由黨婦人聯盟議席上에서痛烈히攻擊하야헬샴卿의如斯한威脅的態度는獨逸로하야곰힛틀러主義의狂亂을이르키게할뿐이라고하고그結果가잘못하다가는戰爭으로誘導하리라고斷言하얏나그리고헬샴氏의演說主旨는맥도날드首相과國璽尙書스탄리볼드윈氏사이먼外相의承認도업시한부로한亂暴한行爲다고痛烈히攻擊하얏다

四國協定成立에 米國官邊은滿足

【華盛頓二十一日發電通】 뭇소-리니伊首相提唱의四國協定案이成立하얏다는報道를米國官邊은滿足한意嚮을가지고此를歡迎하고잇다『헐』國務長官의側近者는다음과가티말하얏다『뭇소리니』案의成立은世界平和、軍縮問題에多大한寄與가될것으로『헐』長官도近에잇서서의特筆할만한業績이라고稱讚하고잇다

京畿道內에서만 六千人作權被奪

移秧期도不遠한데 只今도移作

農村을攪亂하는舍音輩

조선농촌의 불안한 원인은여러가지의 리유가잇스나 그중에중요한원인의하나로당국에서도크게머리를알코잇는것은소작권의이동(小作移動)으로소작쟁의(小作爭議)가빈발하는원인이도대개가 소작권이동때문이다 그라고소작권이 이동되는 리면을보면흔히불합리한리유도 별로히 업고대부분은사음(舍音)이 중간에잇서서 소작인을 이주삼종으로뜨더먹다가마음대로안되면소작권을뺏이는것이다그때문에소작한다는 권리가 인정되지안은소작인은항상 불안에싸혀잇서 권농촌이 불안을늣기게된다 이제경긔도경찰부의조사에의하면최근일년간소작권이동건수는권부오천이백 오십삼건에 경지면적사천삼백정보 소작인수효가 륙천오백 삼십칠명이다 이것으로보면 적은면적에 다수한소작인이 이동된것으로보아 적은면적을가진세농이얼마나롱락을당하엿는가를알수잇다또경긔도내의사음수는 오천사백팔십팔인이고 사음이관리하는 토지면적이 이만일천륙백구십오정보이고지주가관리하는토지면적이구만칠천오백구십구정보이다

講師、助手、助教手 辭表同時에提出

瀧川教授事件益擴大

【京都二十三日發電通】 이십이일밤 사표를 거두어가지고열어선 경도제대법학부(京大法學部)의강사(講師)와 조수(助手)부수(副手)들은이십삼일 오후한시부터대학내에모이어금후의운동방침에 대하야여러 가지로타합을하엿다 한편으로 조교수단(助教授團)도흑전(黑田)필두조교수에게 사표를제출하엿다 또오전십일시부터는법학부조교수회가열리고 학생측에서도 대학내여러곳에서 각학부별로 대회를열어 대학내는 음울한공기에차여잇다소서총장(小西總長)은오후십시 경도를떠나 동경(東京)으로가서 당국에결의를표명할터인디 학생대표는 총장에게격려하는결의문을보내엇다

密輸出金은 杉山이提供

二萬圓値이미輸出

지난십구일원적을선천(宣川)에두고 시내견동려관에 류숙하고잇는강희정(康熙貞)의금밀수자금(金密輸資金)칠천원을김정화(金貞華)의손을 거쳐 교묘히사긔하야 도주한 최성식(崔成寔)은이십일일에 본정서원(本町署員)에게체포되얏다함은 긔보한바와갓거니와 그후 엄중한취조에따라 전긔세사람은 금밀수단으로서 강씨가최씨의손을 거처이만여원어치의금을밀수한것을자백하게되야 그배후에 밀수단의새로운 근거가 잇지나안는가하야 일층취조를 엄중히하는바이십삼일에 이르러최씨가 금을사드려 온곳인 황금정일정목삼산상점(黃金町一丁目杉山商店)장부를 압수하는동시에 그상점주인과 저배인 김모(金某)등삼인을 인치하야다가 엄중이취조중인데 사건은 이외에확대될듯하야 형사대는 동일오후다섯시반쯤되야 총출동을 하엿다

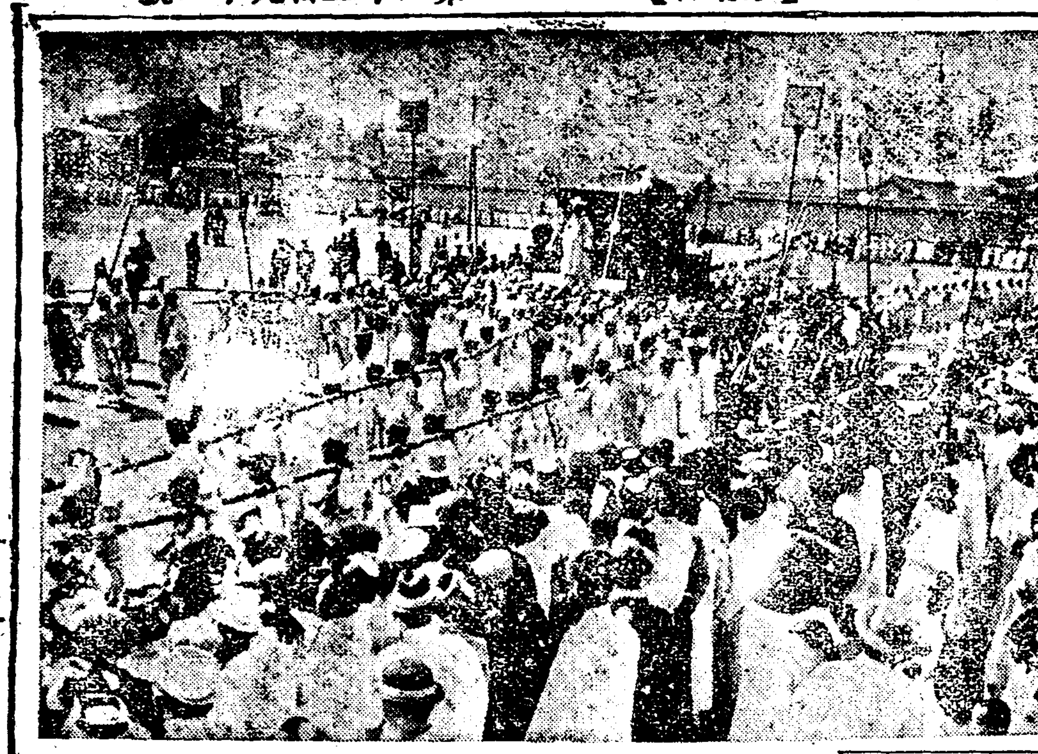

金密輸準備犯 上告公判開廷

금덩이를 중국지방으로 밀수출할준비를 하얏다는것으로 일심(一審)과 이심(二審)에서 모다징역 일개월의 판결을밧고고등법원으로 불복상고한 평남강서군동진면기양리 (江西郡東津面岐陽里) 일백 오십사번지림용제(林用濟)(몇)에 관한 상고공판은 이십여일오전에 고등법원법정에서 가등(加藤)판사 주임하촌(河村)검사의 간여로 개정하얏다 동사건의 내용을보면피고인은 금년이월십일일에 평양에서 산금덩이 이백사십구몸메를 안동현(安東縣)으로 가만히수출할목적으로 약품(藥品)이라고 표긔(表記)하야 철도편으로 신의주영정(新義州榮町)김승기(金承基)의 집으로 부쳐서 밀수출준비를 하얏다는 리유로 신의주 지방법원에서 [illegible] 공소(控訴)하고 피고인도동시에 공소하야 복심에서는 [illegible] 판결을 밧고서다시 불복하야상고한것이다 그런데 그사건을마튼 삼정(三井)변호사는 피고가평양서 금덩이를산것은 갑시올르면 팔아서 리익을보려고 목적한것이데신의주로 보낸것은 다만신의주가 갑시평양보다 더빗싸다는말을듯고 그곳에서 팔려고보낸것이고 밀수출을목적한것이 아닌것이아니라하야무죄를주장하얏고검사는상고긔각을주장하얏다

市內에染病 全家族發病

鍾路管內에兩件

첫여름이 접어드러가자 이것을절호의기절이라하야 각종의전염병균(傳染病菌)이급한형세로지민의 생명선(生命線)을위협하기시작하엿다ㅣ이십일오후네시반경에 시내익선동 (益善洞)일백삼십오번지의 일호 리정화(李正化)(四三)의집에서는정화와그의안해손씨(孫氏)(몇)와장남복래(福來)(一〇)차남정래(正來)(六)의네식솔이모다발진(發疹)『티부쓰』에 걸려서 누어잇는것이발견되여 소관종로서 위생게(鍾路署衛生係)에서는곳그집의내외와부근을 소독하는일방 권기환자네명은 곳 순화원 (順化院) 에수용되엿다 그들은 모다지난십일일오후에 대판공의(大阪公醫)의진찰을 밧고비로소발진『티부쓰』로판명된것이다가튼종로서관내인 인사동(仁寺洞) 십사번지 정순성(鄭淳星)의장녀채히(彩姬)(五)도지난 십륙일부터드러누어 잇던중에 이십일에이르러 시내관훈동(寬勳洞) 일백구십칠번지 윤치형 (尹治衡)의사의 진찰을 바든결과 『디푸테리야』 인것이 알게되여 역시순화원에 수용되엿는데 종로서위생게에서는 누구던지 전렴병비슷한환자가 나면 나는대로서로보고하면 곳의사를 파견하

女流飛行家 李貞喜孃歸國

친환전보를밧고

작년가을에 미국에 유학할준비로 영어를공부하고자 상해에가잇든 녀류비행사 리정희(李貞喜)양은 그엄친의위독하다는전보를밧고 돌연히 이십이일오후경에경성자택으로도라왓는데양은다음과가티말하엿다

아버지의병환이위독하시다는전보를밧고 불의에총총이돌아왓습니다 상해에 가잇기는일곱달동안이며 그동안 비행긔에는 관계치안코 영어만공부하얏습니다 그리고 상해가잇는동안 한가지인상을말하면 남경정부가 비행긔에대하야얼마나 열심을가지고 잇다는것입니다 상해에 볼일이잇서서 래월초순에는 다시그곳으로가랴합니다

二重底旅行鞄에 五萬圓値黃金塊

安東縣稅關에서發覺

【聯合安東發】 이십여일밤여덜시 안동(安東)착렬차에서 나린조선사람 안동대화교통 륙정목(安東大和橋通六丁目)장렴(張廉)(三三)이『드렁크』의세관검사를밧고 나가려할적에 렬차안을 경계하든 신의주서(新義州署)형사네명이 수상히 보고붓잡고『드렁크』를 검사한즉 『드렁크』밋흘두겹으로하고 금느린조각열여덜개를 감추어 가지고밀수하려는것을 발각하여 신의주서에 데리고가취조중인바 권긔금의느린조각은 중량사관칠백『몸메』로 약오만원 어치의것인데 경성방면으로부터 가지고온듯하며 련루자가 잇슬터임으로엄중취조중이다

北岳山麓松林속에 百花競發할佳會

幼稚園聯合園遊日切迫

當日動員될어린이一千五百名

이강산우에 떠러지는 우로를마시여가며 장래의 모든희망을품고자란나는 우리들의 새순이되는 조선어린이들의 보육의필요를선전하려는 본사주최인 전경성유치원연합원유회 (全京城幼稚園聯合園遊會)는 금년으로써제오회를 마지하야 이미준비에착수함은 련일보도한바와 갓거니와 압흐로 록음이욱어진경무대(景武臺)너른마당에색동저고리 분홍치마를곱게입은 유치원의원아들이 뛰여놀날도 몃칠을남기지안코 오월이십륙일은 닥쳐여왓다 이날에 참가단체는년래로 참가하든 유치원의수효를돌파하야 시내시외 이십오유치원이 참가하야 일천오백명의 어린이가 동원하게되엿스며 특히경성보육학교(京城保育學校)는 이날에이채로모범율동 유희를 하게되엿스며중앙보육학교(中保)에서각유치원에실습생을 파견하야 보모를도읍게되엿다 이날을 마지하려는각유치원의 련습도 맹렬할뿐만아라 본사의준비도 거의끗낫슴으로일체순서와 사항은 추후발표하려니와 오늘까지의 참가유치원은 아래와갓다

◇參加幼稚園(無順)◇

和光幼稚園、中央幼稚園、安國幼稚園、西大門幼稚園、昌信幼稚園、阿峴幼稚園、東部幼稚園、開城幼稚園、崇仁幼稚園、三光幼稚園、甲子幼稚園、紫橋幼稚園、南大門幼稚園、桃花幼稚園、槿花幼稚園、新門內幼稚園、泰和幼稚園、水標幼稚園、東大門幼稚園、明德幼稚園、朝陽幼稚園、麻浦幼稚園、崇二幼稚園、往十里幼稚園、宮井幼稚園

運動競技

全朝鮮蹴球 世醫專優勝

大阪朝日主催 全朝鮮蹴球大會決勝戰은 二十三日午後三時부터京城運動場에서 擧行하엿는데 이날은昨年日本高專蹴球에優勝한覇者世醫專軍과 前날의强敵普專軍을이긴 鐵道軍과의對戰이라 勝敗를難判하는激戰은 延長에서다시延長으로大失를거듭하는 蹴球史上稀有의記錄을作成하엿다 이로써昨年高工對大邱蹴球戰의 四次延長戰의記錄을 完全히突破하엿스며 午後三時定刻에 開始된競技는七時半에야비로소 世醫專軍에凱歌를부르게되니 世醫專應援團은熱狂하엿다 當日의戰績은다음과갓다

世醫專 3…2 鐵道

2	前	1
0	後	1
1	延	0

審判 李仁圭 [illegible]

(世醫專) [illegible]

(鐵道) [illegible]

實業野球리ー그戰 京電4…3鐵道

京電對鐵道第二回戰은 二十三日午後四時半부터 京城球場에서 京電先攻으로開始 七回까지同點이엿다가 八回에貴重한一點을어더 結局4對3으로京電辛勝

得(京000111010=4

點(鐵000300000=3

中等野球리ー그

中等野球리ー그戰은三分之二를終了하엿스며 뒤로七셈을남겨 슬셈인데 지금까지成績은다음과가트며 京師와京商이同率로優勝候補이다

1●京師 2●京商 3●京中 4●[illegible] 5●[illegible] 6●龍中 7●京工

今日의運動

▲普專對하와이大學籠球戰午後五時半부터 京城運動場籠球코ー트에서擧行

▲實業野球리ー그戰[illegible]第二回戰은午後四時半부터京城球場에서擧行

時代的「桃花色」頭痛

「카페ー」風紀紊亂問題

保安課長會서取締를指示

시대의 조류를따라서 도회향락(都會享樂)이란도화색공긔에서춤추는『카페ー』와『빠ー』의『웨트레스』들의사회에 미치는영향은일반식자사이에 문제가 되여오든터인바 날이갈수록 그세력은 더욱늘어가서 생활전선에 시달려서 신경마비성에바진 현대인의 흥미를끗쥐하고자 구조 장식에 과도한 유탕긔분을 쓰으는 외에『웨트레스』들은『쉬ー뷔스』가 점점더 도수를 넘쳐는곳으로 풍긔를어지럽히는 외에긔호밤에도 안면을 방해하는일이만음으로경찰당국의 날카로운 눈은『카페ㅣ』계로 솔리여이십삼일부터총독부에서 열린 각도보안과장회의에도 특히이방면의 취체에지시를 하얏다한다

高城에電話交換

강원도고성(江原道高城)은 동해북부선 종역(終驛)이고 군청소재지로 장래발전할 유망한곳이라하야 체신국에서 고성우편소에서 시내전화의 교환(交換)사무를 보기로결정하엿는데 오월 이십팔일부터 가입(加入)신청을수리하기시작한다고한다

勝洞勉靑講演會

시내 승동교회면려청년회(勝洞勉勵靑年會)에서는 이십사일오후여덜시에 동교회에서『예수의인생관』이라는 제목으로한치진(韓稚振)씨의 제어히예수사상강연이 잇슬터이라 한다

京咸間飛行은 廿四日부터

일등 비행사 신용욱(愼鏞頊)씨가 체신국의 위탁으로 경성(京城) 함흥(咸興)사이의 항로(航路)를 개척하기 위하야 시험비행을 한다는것은 긔보하엿거니와 여러가지준비도 다되엿슴으로 금이십사일부터 이십칠일까지 나흘동안에 시험비행을하기로 기일이결정되엿다 매일출발 착륙시간은 아츰 여덜시 에 경성을써나 [illegible]시반에 함흥(咸興)착륙 열두시에 함흥을써나하야 오후두시십분에 경성에귀환착륙할예정이라한다

大漢門

七條約後軍隊解散時 騷亂聲이九重에듯겨

己未年因山以後로十五年間寂寥

德壽宮의지나간半生【七】

乙巳年保護條約도 이곳에서締結되여

조선의형세도 급전직하로 변하야 대한문안에 로서아공사의그림자가 은치고 친로파의운명이 풍전등화(風前燈火)가치되여 종래태도와 주의를방수지안흔이는 로서아나 기외다른나라로 망명의길을밟고 여긔서지위와 부귀를 보전하려드는이는주의와 태도를 변하게되엿스니이것이 리범진과 리완용이서로갈리게된것이다

을사(乙巳)년에 리완용 리근택(李根澤)등을 중심으로 보호조약이 덕수궁안에서 성립되엿스니이리되후에는 로서아 세력은물론미국(米國)이나영국(英國)의세력도 아조숨을 쉬지못하고조선은더할나위 업는 크나큰문케에다닥친지라 민충정영환(閔忠正泳煥) 이소두(疏頭)가되여조약반대의 상소를 올리고무관장교와긔외의시원임(時原任)대관들이 대한문압헤 복합(伏閤)늑하얏섯스니 이것이 대한문더이

裴貞子의發揚으로 大安門에邪說附會

일본세력이 들어찬후 궁궐에는 어떠니어떠니하든 사람도모다발거름을 진고개로 돌리엿고그리로몰리는 사람은 모다한채로장고예수가나스니 배정자(裴貞子)가튼이들은 하향천종(遐鄕賤種)에불과 한녀자이지만은일본말 아는것으로 어전통역이되여 군수관찰사가 그손으로나기도하고 떨어지기도 하얏스며 배정자가 양장에 모자를쓰고대한문으로 출입하는 것을보고 먼저이름대 안문 이란안(安)자(字)와 맛노라고 계집이갓쓰고 다닌다고 말들지여낸말장이도잇섯다 을사년을 지나고병오 (丙午)년순종가례(嘉禮)를치른후 해아밀사사건(海牙密使事件)이생기고 그것을빌미로정미(丁未)년칠조약(七條約)이새로체결되매 고종이 서위하시고 순종이등극하시와 창덕궁으로이어 (移御)하시고 부자분이서로난우시게되엿다

歷史이미낡엇스니 往事溯及해무삼

정유년 이대궐지을때와 시국이밧구이여 부자분이 난우시게되기까지 시일로치면 십년에불과하지만은 이궁권속에서 생긴변천은 천년인듯길엇다 칠조약의테군대해산(軍隊解散)이되여서소문(西小門)안영문에서지독한풍파를 연출하얏스니 거리가멀지안흔 덕수궁안에게신 고종이그소리를 들으셧다고 한다

일한합병(日韓合倂)이 경술(庚戌)년에 결국되고 그후는 그대궐안에서다시크나큰문제가생길까닭이 업시되엿다 오즉궁녀내시들과무료한세월을 고종이 지나시다가 무오(戊午)년에 승하하시여인민의뜨거운눈물이마지막 대한문압흘적시고말앗다 고종승하후최후의일로부태묘(祔太廟)도 거긔서시행하얏고왕권하기도그대궐이엇다덕수궁육차고몰든풍운도이미력사의묵은페지만터하고 말엇스니 상차이공원에 노는아동들이 이자리가무슨자리이엇든지 아지못 하리라

―(끗)―

◇사진은 대한문압흘나서는고종인산행렬 (긔미년에근하사양음)

滿洲補充隊

이십륙일경성통과

재만보충부대장교 (在滿補充部隊將校) 이하○○○명은다음과가티림시렬차로 경룡(京龍)등과부행할예정이다

五月二十六日

龍山驛 着 午後九時廿八分 發 午後九時廿九分

京城驛 着 午後九時卅五分 發 午後十時廿五分

染病또發生

본적을 천안(天安)에두고 경성에와잇는 류홍현(劉弘鉉)(三)은 십오일에

公園에서쓴費用 二萬八千餘圓

市內서그동안옷時節에

시내장충단(獎忠壇)공원에서운동회와여러가지위안회(慰安會)를 하기위하야 공원을사용한건수는금년 사월부터 오월이십일까지에 팔십여건이나되는데 운동회에 소비한비용은 평균일건에삼백 오십원이고 만흔것은 한번운동회하는데 사천원 소비한것도잇다고한다 소비총액은 이만팔천원 이란막대한금액에달한다

西藏의縮圖 女權萬能의現象

마누라등쌀에살수업다는 불상한男便의離婚訴

이십삼일경성지방법원에는나히만흔안해가 나어린남편을 학대한으로 살수업다하야 리혼을청구한소송사건이잇섯다――원고는부내안국동(安國洞)사십삼번지조악영(趙岳榮)(二八)이고 피고는그의안해지달경(池達卿)(三二)인데 그두사람은 명치사십사년삼월 남자는열세살 녀자는열여덜쉴쌔에 량변부모의 합의로결혼하얏다 그런데 안해는성질이온순치못하야 남편의 나이어린것을 약점으로삼아 항상불공한말을하며 멸시하여왓다 그래서내외간에 불화목하지못하고 지내오든터인데 대정칠년 남편이성년(成年)이되든해부터는내외간에 틈은더크게생겨서 서로반목질시하게되며 사실에 잇서서는 부부관계가 끈처진것이나다름업시되엿다 그리되자 안해는시모를 시모대접을하지안코 함부로 욕을하며 남편에게도욕설을예사로하며 아츰밥을 먹고집을나가면 밤중자정이나 되어야집에 도라오는일이 일수이며어떤쌔에는 너이들은 다버가먹고살돈을 버어노코 어데로든지가버리라고 고함을 지르는등으로이날까지 남편과시모를 학대하며 모욕하니 도저히이와가튼안해와는가치살아갈수가업다는것이다

張作霖第五夫人 奉天으로歸還

【奉天二十一日發聯合】 고장작림(故張作霖)의 총애를밧든신에모호고잇든 제오부인 왕태태(王太太)가 고향을그리워 표연히봉천(奉天)에도라왓다 왕부인의외동은 송암(松巖)인데 작림은 별서자최를감추엇다 만주사변(滿洲事變)이 이러나자 천진(天津)에피신한이래 병으로 정양중이엇섯스나 만주국 독립후도라올수도업고 귀희를 기다리고잇든중 학량(學良)이 하야한후 일만(日滿)쌍방의 협의 [illegible]로 봉천에 도라온것이다 [illegible]에 상[illegible]하야 [illegible]부처정리문제 [illegible]로 매우[illegible]에 구이되엿으나 지금은 봉천상부지(商埠地)의죽하간에 기거하고잇스나 왕부인은 예전에비해 늙은눈에 오래간만에 향토를 밟게된것봄에 눈물을 가득히짓고 부처경[illegible]의 문제도만주는 왕도주의(王道主義)의 나라라니까 공평한법률의 보호를 바드리라고 생각합니다 수일안에 재산을정리하고 그석은 만주에서보내려합니다 고향은 그리운것입니다

라고말하엿다

昌慶苑正門 弘化門修理

창경원(昌慶苑)의정문인홍화문(弘化門)은수리하기위하야이십오일부터 이개월간폐쇄하고 북편으로약일정(一町)가량되는통화문(通化門)으로일반관람자를 출입케한다고 한다

初男胎求하드시 地方에嬰兒盜來?

搜査에困憊한警察의새로운推測

斬頭事件搜査策變更

경긔도경찰부(京畿道警察部)에서는 이십삼일 오후세시부터죽첨정에 어린아히목버혀 내버린 사건이발생한관할인 서대문경찰서 대촌(大村)서장하가(下家)사법주임을비롯하여송하(松下)본정서 매전(梅田)종로서지야(芝野)동대문서부강(富岡)룡산서의 각사법주임들 경찰부장실에 소집하여노코 야촌(野村)형사과장 대평(大平)주임 이견(二見)수사주임까지 참석하야대대적회의를 개최하엿는데 권국 경찰부장회의에 참석하엿다가온 죽내(竹內)경찰부장에게목촌 서장으로부터 사건발생전말과 관내에 거주하는『룸펜』적신병자문둥병환자매독 폐병 간질병자들을 취조한 상황을보고하엿고 압흐로버린수건『하도롱』송의수건,치마자락등의증거물품을 중심으로 수색방침을근본적으로 확립식키고 철저적수색을 개시하기로하엿는데 과학적근거로 추측한다면 원한으로나 정신병자의 행위나미신이나은범행의 세가지로 결국귀착되는바 그중에도 마즈막의미신행위로서 엇던돈만은자가 자긔의병을고치려고『룸펜』에게돈을주어서초남태(初男胎)나구하드시시골서 어린아히를 다려다가노수를버내고 버린것으로 의견이일치되여 이방면을 근거삼아서일제수사를개시할모양이다

人妻誘引犯

남의안해를 꾀여 팔아먹고종역일년ㅣ강원도 이천군 이천면향교리(伊川郡鄕校里)십륙번디김긔혁(金基赫)(四三)은영리유인(營利誘引)죄로 이십삼일오후경성지방법원에서 적(荻)재판장으로부터 징역일년의 판결을밧엇다 그의범죄사실은 피고와 한동리에사는 리성녀(李姓女)의 딸김정일(金正一)(一七)이가그동리최명산(崔明山)과 혼인하야 가티살다가 내외간에 화의가조치못하야 작년칠월에 친정에도라가서잇는것을 동년 팔월이십일일에달콤한 말로써 꾀여가지고그의어머니도 몰래 가만히 평안남도성천군령천면 룡봉리(成川郡靈泉面龍鳳里) 리응녕 (李應寧)의집으로 데리고가서 평남순천군은산면 명덕리(順川郡殷山面明德里)한정걸(韓貞傑)에게 첩으로 삼에하고 돈칠십원을바다머엇다는것이다

이사하다사망

【海州】별항보도한조병록은우차(牛車)를끌어삭바리하는사람으로 참살당한원인은 지난십사일해주군 서변면(海州郡西邊面)에 산다는사람이 조병록을차자보고 내가이곳으로 이사를할터인데 지금사는동리 에서는이사의부채가 만흠으로 낫에는이사집을실러 올수가업스니 밤에남모르게 이사짐을실러 달나함으로조병록은 그사람과 가티동일오후에 집을써나갓다가 무참히도참살을당한것이라한다

神光丸沈沒

이십삼일오전아홉시반경에동경【東經】백이십사도삼십칠분북위【北緯】삼십삼도오십팔분의지점인황해도소청도등대【黃海道小靑島燈臺】북방약십마일가량되는곳에서 신호송전상회(神戶松田商會)긔선 신광환(神光丸)(三八六噸)과 신호삼보긔선회사(神戶三寶汽船會社)긔선 [illegible]환([illegible]丸)(三[illegible]噸)이 충돌하야 신광환침몰하엿는바ㅣ그승조원은 모다[illegible]환에 구조되여무사하다

六月一日現在 本報愛讀者에 紀念品을進呈

전조선독자제무루진정

조선일보의 혁신을 자축하기 위하야 본사에서는 혁신일일현재독자제씨의 기념품을 진정하기로 되얏다 함은 이미지상으로써 근고한바어니와 이번기념품은 약소하나마 긴조선독자제씨의 한분도빠짐이업시 드리고자하오며 그념품으로는 여러분이 우리조선일보를 조석으로 상대하심과원반으로 조석으로쓰시기에편리한 수건을 드리기로 되얏사오니 그리집작하시기 바람니다

朝鮮日報社販賣部 白

端午의佳節에

第五回 全朝鮮 禁酒宣傳運動

◇期 日 陰五月四、五兩日(陽五月廿七、八日)

◇宣傳方法 旗行列、大講演會、討論會、雄辯會其他

◇場 所 全朝鮮各地『青年勉勵會』所在地六百餘處

◇宣傳紙 主催側에서宣傳紙四百萬枚를無料配付할터이니送料添附하야即時請求할일 (郵送料每百枚에四錢 以上에限하야 鐵道便五千枚 每百枚二錢의計算)

◇各地集會 는各地에서포스터로一般에게廣告함

主催 基督青年勉勵會朝鮮聯合會

後援 朝鮮日報社

五月二十四日 (水曜日) (波長四九二米)

◇午前十一時五分 氣象通報 料理法(앞장만드는법) 日用品時價 京城府畜産發表
◇正午 時報 今日프로그람發表
◇午後零時五分 商況 撮影後의寫眞 崔東秀
◇零時四十分 뉴스
◇二時 家庭講座 經濟와人生(三) 李肯鍾
◇四時 뉴스 職業紹介事項
◇六時 兒童時間 印度童話 금송아지(二) 金泰洽
◇六時二十五分 라지오學校
朝鮮從軍에對하야(三) 朱耀燮
◇七時뉴스 天氣豫報
◇七時三十分 常識講話 滿州의文化史觀(三) 崔南善
◇八時 伽倻琴併唱 一、短歌 大丈夫 二、春香歌 吳太石
◇八時三十分 바이올린獨奏 一、라·포리아…코렐리作曲 二、로·자운데…슈베르트作曲 크라이슬러編曲 三、수베니르…드르돌라 作曲 四、로·만스 안달루자…사라사테作曲 洪盛裕 피아노伴奏 金元福
◇九時 雜歌 一、京畿雜歌 二、開城難逢歌 四、漢江水打鈴 과장님打鈴 五、노래가락 六、唱夫打鈴 申海中月
◇九時三十分 時報 氣象通報 뉴스 翌日프로그람發表

◇第一放送順序
▲午前六時三十分(A)基礎英語講座▲七時(A)라디오體操▲十一時五分料理品目▲午後二時家庭講座男女子供服の仕立方 ▲四時引續き野球試合實況▲六時(A)お話劉聞で拾つた話 ▲六時廿分(A)コドモの新聞▲六時廿五分(A)こどもの講座▲七時三十分講演▲八時五十五分(A)映畫物語

◇明日順序◇
五月二十五日(木曜) (波長四九二米)
▲午前十一時五分氣象通報料理法(진복쌈만드는법) 日用品時價 京城府畜産發表 ▲正午時報、今日프로그람發表 ▲午後〇時五分 獨唱과피아노獨奏 獨唱安益祚 피아노獨奏及伴奏古賀靜子▲同一時四〇分뉴ー스▲同二時家庭講座 害虫에對하야(一)金弘用▲同四時뉴ー스 職業紹介事項▲同六時童謠獨唱과合唱 河楠圭指揮 日學校兒童 피아노伴奏安景敬▲同六時二五分 라듸오學校 偉人의幼年美談(一) 劉漬順▲同七時뉴ー스 天氣豫報▲同七時三〇分家庭講話 어린이의精神檢査法에對하야(一) 京城師範學校 曾在浩▲同八時歌詞 李寅善 金水品 大笒 金永根▲同八時三〇分短歌와倡劇調 沈明珠 鼓手 沈相健▲同九時(B)管絃樂 一、交響樂作品四十番 大阪放送交響樂團 指揮山田耕筰▲同九時三〇分時報、氣象通報、뉴ー스、翌日프로그람發表

幼稚園을차저서 [二十]

★幼稚園園遊會를압두고★

압호로발전케되는 숭이와남대문유치원

보모가새로취임케된숭이유치원 서로의견을절충하는남대문유치원

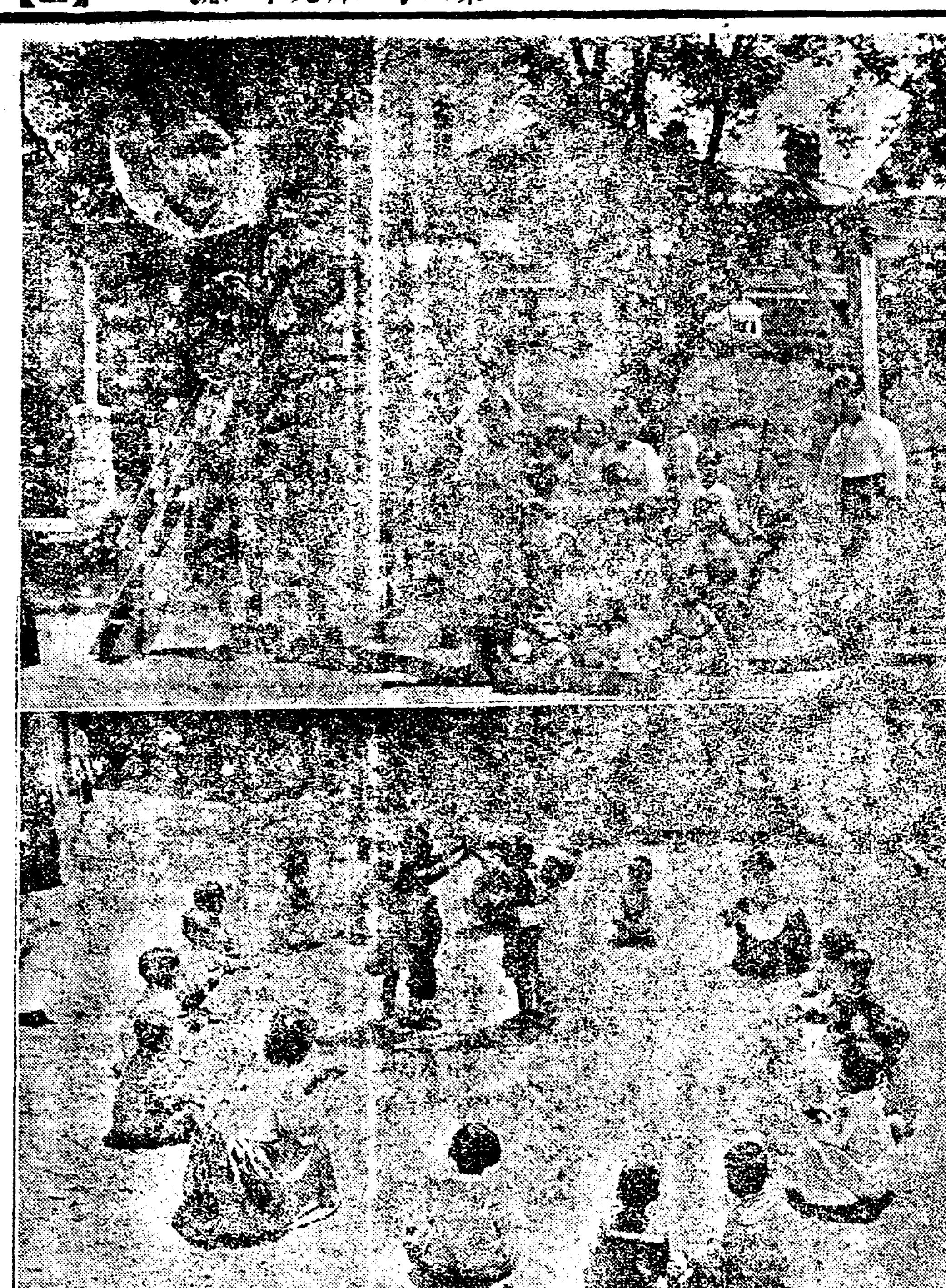

◇……남대문유치원(상) 숭이유치원(하)……◇

◇남대문유치원◇

남대문정거장에요란한긔적소리와 세진병원에서 피부는약냄새에와가티요란하고 어즈러운가운데서도 오죽 귄진스럽게뛰여놀며 압날을향하야 배더나아가는 어린이들의집단이 잇스니 이곳이즉 남대문유치원(南大門幼稚園)이올시다 남대문유치원은 이미창설한지십여년에 이곳에서졸업케된원아는 금년까지 오백여명에 달하며 현재원아는 사십명(그중녀아가이십오명)인바가정은대개가중등이상으로남대문통을 비롯하야중림동 합동어성정근처에서오게된다고합니다

이유치원을 경영하기는 선교회에서경영하게되며

═원장은═ 어비돈(魚丕敦)씨라고합니다 그러고 귀여운어린이들을 보육하게되는분은 리화출신인김정순(金貞順)씨와 숭앙출신의리유감(李裕感)씨두분이올시다 괴자가 남대문유치원을차즐때는 아즉아홉시밧게 되지안은 아츰이엿슴으로 원아는아즉다오지못하고 몃원아가아츰햇발을쪼이며 질겁게 건네를뛰고잇섯스며 김정순씨는 실내에서 어린아이들과 속삭이고잇섯습니다 그런데 괴자로써는만나지못하야유감이되나한편으로깃거운것은 리유감씨가 산월이되여 몃출가쉬게 된것이엿습니다

유치원보육에 대하야는 두분보모가각각졸업한학교가다른까닭에 각각 보육

═방법도═ 다르게되는바 그러나두분보모는이것을절충하야 가르치게되는까닭에 여긔에서 새로운보육법이 만이발견된다고 합니다 그러고 가정과련락하는것은 매월케어토요일이면반듯이자모회(慈母會)가열리게됨으로이때에 유치원이요구하는것과가정에서요구하는것을 말하게되고 된다고 합니다『사진은자미잇게노는원아와 김정순씨』

◇숭이유치원◇

숭이유치원(崇二幼稚園)은시내숭이동에잇는 유치원으로써 세상에 간판이걸니고 어린이의 우숨의꼿이 이곳에 피기는지금부터 륙년전이라고합니다 그래서 백명이란 우리의자녀를수업케하엿습니다

이유치원을 경영하기는 숭이례배당으로써

═원장은═ 목사권영식(權泳湜)씨로 이유치원을위하야여러가지 방면으로 진력케된다고합니다 며츨전까지 작은 잘다듬고잇든이는 김임순(金任順)씨이엿스나 신병관계로부득이 보육사업을 잠간 고만두게되고 추양출신인정복동(鄭福童)씨가이를긔에 새로 취임하게 되엿다고합니다

이와가티 정복동씨가 취임한지 날이몃출되지못하는까닭에 어린아이들과도 익지못함이 만은것이라 별다른보육재료도생각지못하엿스나 지금까지이유치원은처음가정과련락케되는자모회가 업섯는바 압흐로는 모임을조직할터이며 또는

═유치원═ 에사무실이업서서 불편한점이 만엇섯는데 얼마후에 사무실을 건축하야따라서 유치원의설비도 충분히하리라고 합니다 (사진은원아들이 유희하는것과보모정복동씨)

유치원교재의 교육적가치 (二)

◇…유치원원유회를압두고

中央保育…車士百

═조선일보솔선═

이러한때에 조선일보의 독특한주장과또는 조선일보의 독특한안목으로 남이보지못하고 남이생각지못하는사이에 이유치원 련합원유회를개최하기솔선하여서 금년에다섯해를 거듭하게되는것이올시다 그때즉오년간을회고합니다 물론이유치원 연합원유회에대하야서 여러가지어려운점도잇는것을 아는바입니다 첫재로 어린이들에게대하야 한동안에 오랜시간을지내게되는것이라던가 또는 번란간에

═어린이═ 들의 관경과 다른 환경을 가지게되는것이라던지 그밧게도 여러가지 우려할점이 업는것은 아니엿기때문에 이운동이 시작될때에는 왈가 왈부와 의론도 중첩하엿다 또는 이운동의 거창한것을운전하기 그리쉬운일도 아니엿습니다 그러나 우리보육운동자들로서는 여러가지 난관이라던가 또는 보육이론이나 실제에 드러가서 다소에어려운것이잇지마는 그것은 이운동을 이르킴으로 엇은이익점으로 보충할수잇슴을 잘고서 용감하게 시작하기로한것입니다 이것을 위해서 이상에말한바와 가티 조선일보는 자체의독특성을 여기에서도 발휘하게되엿습니다

═만반의═ 준비를하여가지고 시내각유치원을 초빙하도록된것이올시다 그래서 조선일보사 주최의 시내유치원 연합원유회라는것의 역사페지가 생기게된것이올시다 여기에 대하여서는 조선일보사에 대한감사를 마지아니합니다

═유희란무엇═ 이상에간단히 오년간원유회를회고하는중에 이원유회의력사비슷한것을말햇습니다 그러면여긔서 다시생각하여지는것은왜 이러한운동을 찬성하고호응하는것인가가 생각해지는것이올시다 이것을생각할때에래력을 게됩니다 물론여긔에론문을게재하는것도아니요 넉넉한지면을 허락한것도아니고 아주쌀분 청탁함에 응하는 것뿐이

═지면을═ 매간단한말을 하여서 이원유회가 생긴 동긔를 설명할가 합니다 이상에말한바와가티 유희란무엇인가하는이것을 학문적으로정리를나랴하면 이것은 일대론문이되고말것임으로이것을할수잇는대로 피하고 간단히말하자면 이러합니다 먼저세계적으로 유명한학자들의학설을그제목만이라도 소개한다면 첫재로는 세력잉여설(勢力剩餘說)이데 이것 실러씨와 스펜써씨의 주장이올시다 간단이 말하면 『사자가 시장기가업슬때에 또끼의 발톱만한다든 조건을하지아

═동물이═ 니할때에는커의 아무데도소비하지안코 커케에 축하하여둔세력을 어데던지내어 보내고십허서 산천을울릴만큼 유희를켜는것이라고』 이것이곳 유희의 동기요 경향이라한것이올시다 그리고 실러씨의(미적교육에대하야) 스펜써씨는 좀더분명하게『세력을 소비할 중대한활동이업는때에는 그대신에 모범활동이생긴다 이것이곳 유희란』하엿습니다

그리고 그다음으로는 휴양혹은 오락설인데이것은『모리쓰·라사루스』씨의 주장으로 사람이 지적으로던지 또는 정력으로피로한때에 이것회복하기 위해서

═유희를═ 함으로 회복하려는것이라고해서 휴양 또는 오락 이라고 하엿습니다 그리고 그다음으로는 칼·구루스의 생물학적 유희설이니 이것은 실러나 스펜써의학설의 공명하는 바잇으나 다른 방면으로 설명하엿습니다 유희는 천품의 본능을 연습하는것이라고 하엿습니다 즉본능은 생존경쟁과종족보존과 큰관게를가지고잇는것인데 만일 이본능으유희의연습이업스며 본능의발달은긴에업슬이되어 라주장해서 장래의어룬이되어서 할것을예습하는것이라고하엿습니다

사람의수명

【막사과발련통】『차베ー트』의유명한생리학자『라자레프』교수는근간『레ー닌그라ー드』에서열린 과학학회(科學學會)에서 아래와가튼리론을발표하야 학계에큰센세이숀을 니르키게되엿습니다

『사람은 너무일즉으게죽는다』 나의연구에의하면 사람의신경중추(神經中樞)의 감성(感性)은출생하엿슬때부터 시작하여 이십살에서 그정점에 달하엿다가 그다음부터는 점점나려서 그것이 업서질때에 사람이죽는것인데 그감성(感性)이 정점에서 나려와업서질때까지는 대개일백륙십팔살로 늘릴수가잇는것입니다 그럼으로 사람이 백살까지살엇다하여도 결코 천명을다마추엇다고는 할수업는것입니다』 리론은 이러한것인데 그것을실행함에는 신경중추의감성을 보존하여나가는것이 금후에남은 문제이라고 합니다 그런데인간이 그러케오래사라서행복일가엇덜가는별개문제입니다

兒童漫畫 고무풍선 馬均 (10)

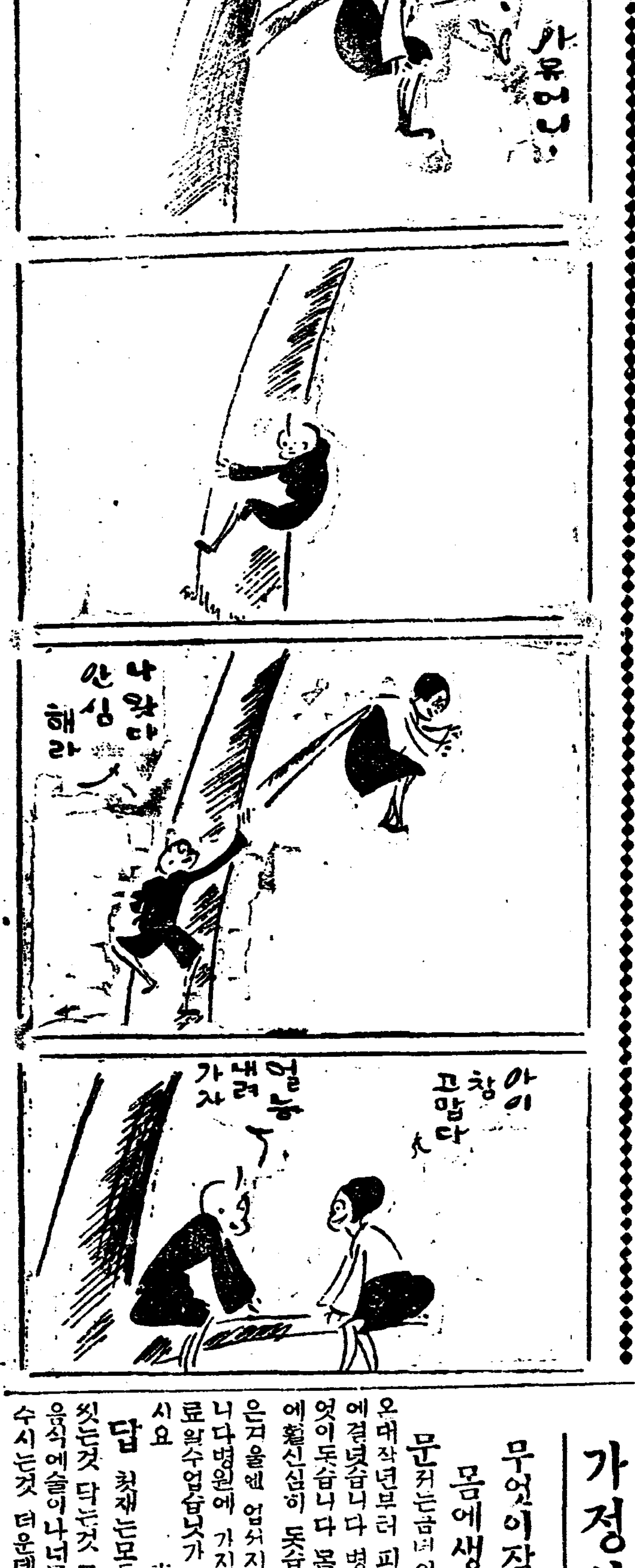

영국에창설된 독신구락부 결혼구락부

◇자미스러운그들의리론투쟁◇

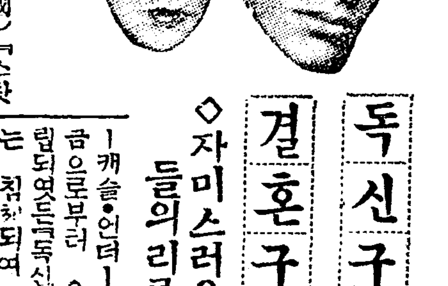

×영국×(英國)『스탓포ー드』시의 남쪽으로약사십오『마일』가량떠러저잇는『뉴캐슬·언더ー라이나』에는 지금으로부터 오십여년전에 창립되엿든『독신구락부』가 잇서 일시는 침체되여 중지상태에잇다가 금년에새로부활되여 남녀회원도날노늘어가고 그회는점차발전해가는일방 역시그지방에『결혼구락부』라는단체가 생기어전긔『독신구락부』에대하야 공공연히 적대되여잇게되엿습니다 더욱이『결혼구락부』는 대개가

×결혼× 하기로작정한 청년남녀의 처녀가만흔바 그회의 회장은 이럿케긔염을토하고잇습니다

『독신구락부라는것이야말로 그것은 얼마나우수운것이겟습니까 그것은 사람으로서의책임을다할것이괴롭기때문에 그것을회피하는비겁한자들의모임이올시다 그러면서도 따는 자긔만의훌융한체하고 독신구락부를 표징(表徵)하는뜻으로 사내는 푸른빗 흰빗 크림빗의 넥타이를매고 녀자도역시가튼빗의 『스카ー트』로서 햇치고단니는것이 밉살스럽단말이지요 결국 그들도마즈막에는 결혼을하게되는것이니 쌰우리들은그들의행동을오랜동안주시하여봅시다』 이에대하야『독신구락부』의

×간부× 들은또한이럿케말을하게되엿습니다

『결혼구락부의 따님들은 참말로 맹렬안것으로 그들에게 우리들이위협을밧는것이 이것이처음되는일은 안이지요 우리들은 다만독신으로지내고십흡니다 그리고 우리들은 공연히놀고만잇는것이안입니다 구락부의 주요한목적은 자선사업에활동하는것입니다 우리들의모임을 다시시작한것은작년십이월이엇는데 그후우리는사업을위하야 약이천오백여원을 긔부하엿습니다』

이리하야중도에마음이변하여진회원은제명을당하는동시에벌금십원을내어야하게되엿습니다

世界名優紹介(八)

▲그레타·갈보▼

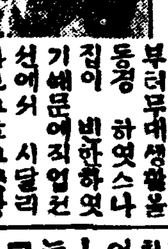

일천구백륙년에 서전(瑞典)『스톡홀름』에서낫다 어렷슬때부터무대생활을 동경 하엿스나 집이 빈한하엿기때문에직업선에서 시달리다가그후그곳왕립연극학교(王立演劇學校)에들어가서 재학중에도 자조실케무대에나서군 하엿다 그러다가일천구백이십오년에 영화계로 들어가 입(?)『메트로』에 들어갓다 그의 출연영화는『육체와 악마』(肉體와惡魔)『애나·카레니나』『녀자의비밀』『련애』(?)『그랜드호텔』등다수가잇다

朝鮮映畫 一回作品 아름다운犧牲

廿六日부터朝劇에서上映

조선영화예술협회(朝鮮映畫藝術協會)의 제일회 작품인리운방(李雲芳)씨의 원작각색 김광주(金光洲)씨의 감독 손용진(孫勇進)씨의촬영이오 출연자는 박제행(朴齊行)씨 심영(沈影)씨 김련실(金蓮實)양등이다 인『아름다운희생』은 벌서 검열이나왓슴으로 이십륙일부터 조선극장에서 상영하리라하며 (사진은한장면)

산부섭생법과 유아양육법 (5)

産婦人科院長 許信

◇…◇산부는방안불세긋하게하고 ◇…◇적당이운동을하야만합니다

산요시에는 엇더한 시긔부터 운동이필요한고하니 대개 이주일이상이되면 실내와정원갓흔데로 산보케할것이며 삼주일이상이되면 하복부에힘드지안을일은하서도조흐며완전한시긔에무삼일을하든지무관한때는산후삼개월쯤요합니다 이와가튼말슴은조선재래로도백일은잇서야 된다고하는경험담으로도 들어 알도리가잇는말슴이올시다 그러나아기를낫코곳이러나서다녀도아모상관업드라고 하는이도잇스니 그이들이얼마나하롱계로서 비교하여말슴하는것인지모르나 나의생각으로는사실이치안은사람도잇슬것은 나 대개는이상의섭생을하지못한이보다는 병을만히엇는것이라고하겟습니다 이러한부주의로발생하는병으로는자궁내막염(子宮內膜炎)자궁위치이상심한것은『염불』이나온다고하는자궁탈출증(子宮脫出症)도발생하게되는것이며 이와갓흔병으로인하야 제이차적으로 자궁란소(卵巢)라팔관(喇叭管)갓흔 내부생식긔에 변화를이르켜서불입증을이리키며 혹은생명을 일어바리게됩니다

◇외출 하실시의주의=외출하실때에는특별한장해가업는한에서는 온화한 시일에천후명랑한때를 선택할것이며 동긔갓흔때에는『마스크』를하시도록하며 하긔라도공긔가불결한처소로 가실때에는 반다시『마스크』를하시도록하심이 조흡니다

◇마스크 에관하야말슴=『마스크』라고하는것은 외출할때에하시는것은 대개찬공긔가 직접호흡긔를 지나지못하게하려고하는것이요 그이외에는전차극장회합가튼데 서하기잇슬필요가잇는것이니 이『마스크』에중대한임무는 나쁜공긔를마신다면 먼저말슴한것이중요한목적인줄아시는것갓습니다

◇산보 하실장소=산보하시는것도 너무놉흔곳으로 올나간다든지 경사급한곳으로나려간다든지하시는것은 조치못하며 대개편안한곳을 자조자조산보하시되 너무장구히하시지안토록하실것이올시다 특별히운동이과격하며라도비교적무효한시긔가잇으니 그는려행이라는조목에서말삼하겟습니다

◇려행(旅行)

일 려행에적당한임신월수=임신초긔는비교적 류산될러가만아서제사개월까지는특히위험성이만코 임신제구개월말기계월에조산될우려가만흠니다

이 부득이장거리려행을 요할때의주의=몃자동차식하여가조곰식조곰식일정을 길게할것이니 가령경성에서신의주 부산쌰지려행하신다면평양이나대구에서몃시간동안쉬여가시도록 하실것이올시다

삼 려행장소에관하야 고려할점=긔후가 급격히변동되는지방 생소한지방 지방적류행병잇는지대등은 선택고려하서야합니다

사 교통긔관=려행으로는 긔차, 긔선, 전차, 자동차, 마차갓흔것은 위험성이만코도로혀인력거 인교(轎)등도 조흐며전차잇는도시면 비교적전차는안전합니다 박구워말슴하면만이흔들리고 하복부에힘이만이드지안을만한긔관을 선택하여서라도심신이 평안하도록힘쓰실것입니다

오 신체청결 신체의청결은목욕과의복의 청결로써볼수잇는것이니 의복의청결에 관한것은 먼저 말삼하엿사오며 지금이제목욕에 관한말삼이올시다 목욕에 관한말삼을 할것은

003142

第五回全京城幼稚園聯合園遊會

◇日時 五月二十六日(金曜)午前十時

◇場所 景武臺 (孝子洞終点)

◇今日現在參加幼稚園(無順)◇

和光幼稚園 中央幼稚園 安國幼稚園 西大門幼稚園 昌信幼稚園 阿峴幼稚園
東幕幼稚園 龍湖幼稚園 崇仁幼稚園 三光幼稚園 甲子幼稚園 紫橋幼稚園
南大門幼稚園 桃花幼稚園 槿花幼稚園 新門內幼稚園 泰和幼稚園 水標幼稚園
東大門幼稚園 明德幼稚園 朝陽幼稚園 麻浦幼稚園 崇二幼稚園 往十里幼稚園 宮井幼稚園

◇特別參加保育學校=京城保育學校、中央保育學校

主催 朝鮮日報社

가정의학

무엇이작구 몸에생깁니다

문 저는금년이십세된청년이오대작년부터 피부병(皮膚病)에걸녓습니다 병증에는 몸에무엇이도돗습니다 몸이가렵고 상처에흉신심이 돗습니다 그돗는것은겨울엔 업서지고 녀름엔심합니다 병원에 가지안코 집에서치료할수업습닛가 잘가르처 주십시요 (市內一讀者)

답 첫재는모든자극(긁는것 씻는것 닥는것 독한약쓰는것 음식예술이나 너무 매운것을 잡수시는것 더운데게신것)을피하시고 국부에는아연화연고(亞鉛化軟膏)를 발느십시오 (醫學博士 朴昌薰)

다라기가나

문 한달에일이차식 눈에다라기가늘나오니 원인과 치료법을가르처주시요

답 안검연염(眼瞼緣炎)이라고 주눈가이 허는것을그대로두면다래기가자조나기쉬웁니다 그런분은 낮마다 黃降汞軟膏를 눈가에 발르고 주무시도록하시오 또혹은당뇨병(糖尿病)이본병의 원인이됩니다 무삼원인으로든지 다래기는 처음은 병엽을하고 그래도낫지안흐면 三%붕산수로 온엄을하다가 곪거든 절개할것입니다 (眼耳鼻咽喉科 鄭超變)

端午노리 各地에서 準備에 奔忙

【元山】 함남원산에서는 본보지국후원하에 궁술대회(弓術大會)를 개최하고 성대히 단오노리를 하기로 하얏다고 한다

정오정목(本町五丁目) 영정(榮町)량동의련합으로 오는단오가절을리용하야 민중오락인 각희대회(脚戲大會)를 원산역전 광장에서 오는이십팔일(음오월오일)간 개최한다는바준비위원 홍달후(洪達厚)씨외 칠십여명의 로력으로 대성황을예기한다고한다

【金城】 금성백로정 (金城白鷺亭) 에서는 오는이십팔일(음오월오일)단오를리용하야 본보지국후원하에 궁술대회를 개최한다는바일반지방궁사(弓師)의만흔참가가잇기를 바란다고한다

【鎭津】 웅진군마산 (甕津郡馬山) 에서는 금웅이기러가는 이번단오가절을 긔회로본보웅진지국 (本報甕津支局) 의후원(後援)하에 마산시민(馬山市民)의주최(主催)로 궁운진대운동회(大運動會)를 개최하는바 지방유지와 각방면으로의연금이 적지안코 미리 각준비위원은 시민 이나만치만반으로 척척지 다한다

【新幕】 경의선신막역(京義新幕驛)에서도 오는단오를기하야 각희와추천을 열기로하엿다한다

【長淵】 황해도은률군장련읍(殷栗郡長連邑)에서는 오는단오를 리용하야 장련체육회주최와 각신문지국 후원하에 각희대회(脚戲大會)를 개최하고저 방금준비중이라는데 당일의상품은여좌하다고한다

一等 大牛一頭 二等中牛一頭 三等 白米一俵 其他賞多數

【價川】 신천군읍천시에서는 당천체육회주최 본보신천지국후원하에 래단오를 긔회로써 삭희추천대회를 오랑일간 달천시상에서개최한다는바대회임원과규정은다음과갓다고

◇會長 吳鳳鎬
◇規定 一、參加選手(少年)는 身長五尺二寸에限함 一、參加申込金은免除함 一、參加申込期日은陰五月三日까지로함

【江西】 평남강서에서는단오를긔하야각희、추천(鞦韆)대회를사、오、륙삼일간강서시 일루정(西一樓庭)에서개최한다는데상품은각희일등금五원이동금이십원이상으로제도가 다르 준다하며 당일여러가지 여흥도 잇다고한다

【价川】 평남개천(平南价川)에서는예년과가티오는단오를리용하야 시민주최로각희(脚戲)와추천(鞦韆)대회를개최키로하고목하 준비에 분망한중이라는데 상품도각희일등 황소한바리를비롯하야 례년보다 만흔상품으로우대할터이라한다

【文川】 함경선천 내리(成鏡線川內里)에서는예년과가티시민주최로씨름대회를개최한다는데 시일급상품은다음과갓다고

時日 陰五月五日 大日兩日
場所 川內里練習運動場
賞品 一等大牛一頭 二等廣木一疋

이스리라고한다

意外의洪水侵入으로 北部蘆月兩面苗代全滅

原因은西江工事場의過失 關係農民對策講究

【信川】 지난십팔일부터내려붓는비는 맛참내 대홍수를일우어신천군북부(北部)로월(蘆月)량면에는 홍수가 묘대(苗代)로침입하야묘대전부를망쳐노흔사실이잇는바 그자세한 내용은다음과갓다 원래북부 로월량면에는 전부터 서강개수공사(西江改修工事)를하기위하야 원동8음(院洞)잘으고 수문을天등중인데예방제(豫防堤)의 불충분으로 물이 범람(氾濫)하야묘대삼십삼정보(三十三町步)를전멸시켯슴으로 피해당한 팔백여호의농민들은대공황중에잇다고한다

八時間後에防水 消防隊까지出動 터진둑을막기위하야

홍수가묘관으로침입하자 농민들은대소동을 일으키어 전부출동하야방비에 로력하엿스며 로월석당(石塘)의소방대까지출동하야 오후세시에 침입하기 시작한물을여덜시간후인 열한시에야 겨우침입을방지하얏다한다

質問간農民을 棍棒으로威脅

工事場主任의暴擧 警察官出動鎭壓

피해당한 농민들은 그책임을공사소주임에게 질문하매 공사소주임은 도리여부하 수십명에게 각각곡괭이와 곤봉등을 휴대시켜농민들을 습격하려하야 형세험악함으로 결국석당 주재소원은동원오신천경찰서원과 협력경계하야 무사하게되엿다한다

關係小作人 大會開催 對策을講究

제일만흔 피해를당한 동척(東拓)소작인들은 엇지할바를몰나대책을 강구코저 지난이십일밤에 대회를 석당동척수재소내에모히여 대표오십여명을 공사소에 파견하야 책임을질문햇스나공사소에서는 이리저리 책임을회피함으로 결국하등 해결을보지못하고 다시대책을 강구중이라한다

敬老會主催 高齡者慰安會

九十名의高齡者招待

【大田】 보령이십일청오부터대전경로회(敬老會)는고령자위안회를호월루(湖月樓)에서개최한바 백칠십명의 회원은상당한 회비를시출하고 회원중륜히 량만자(梁萬枝)씨는금오원 김창수(金昌洙)김동주(金東洙)김정환(金正煥) 동제씨는각각금오원식의귀부를하야 성연을이루엇다

生徒를시켜 道路修繕夫役

(安州農業學校處事) —學父兄側大憤慨—

【安州】 당지농업학교에서는학교선생들에게 단당된 도로수선구역에 자산뎌는일을 학생들로대신시킨일로 일반 학부형들과 사회유지들의적지안은 비란을밧고잇다 학부형측에서는 대표들보내여 학교당국에 고려를청하엿고 사회측에서도 유지들이모히여 학교당국에 주의를요구하엿다

◇學校側當局者談 부역이안이고 실습시간을리용 하엿습니다선생들이 돈을앗기여서 그리한것이안이라 그대금을 학생들을위하야 삼복의더위에 사용하기로·한것이요 학생들에게 일을식히힘은 근로주의에 필요함을 왜닷게하기위함 이외다 실습시간이넘우 만타고 하니 공육규정상 최소한도내 에서실습을 시킨것이외다 학생들이 아모맘업시일을 잘하엿스나 학부형들의 요구를듯고는 역시 할리가 잇는듯하야 곳중지시켯습니다

◇學父兄側談 실습이라는것도강내에 소용될만한것 이라든지어린애들에게정당한실습이면물론 찬성입니다 학생들을부려먹는 길가에가서 부역을시키는것이라든지 어린애들게 날를게하는것은결국부역이외다 학교에서는 근로주의의 실현이라고 하나 파중한로동은 도로혀 학생들에게 로동긔피의 사상을너허줄가 념려됩니다 안호노는학교당국에서도 그런게하지 안을모양이니다행이외다운운

道會計員 懲役一年言渡

【全州】 지난십오일전주지방법원에서 공판을연 전북도회계과원사건(全北道會計課員事件)신전(新田)산구(山口)심굴(深屈)등세명에대한 판결언도는지난이십일 동법원 제일호법정에서 개정되야 오미재판장(五味裁判長)으로부터 다음과가튼 판결언도가 잇섯다

新田 文二 懲役一年
山口 遠治 懲役一年
深屈 寶 懲役八個月
(但深屈寶은三年間執行猶豫)

降雨繼續으로 秋板에大打擊

【通川】 강원도통천군지방은지난겨울 눈(雪)도 얼마아니오고 일이월부터 큰한발로일반농가는매우걱정중이라고한다

心火가發動 自己집에放火

動機는生活難

【金城】 원북감천리 (遠北甘泉里)에거주하는 박창오 (朴昌吾)(三〇)는 지난일일에술이취하야 자긔사는집에다 불을노아전소시기엿다는바 이제 그자세한것을 조사한바에의하면 자긔의생활이구차하니 종들보아 달나다가뜻대로되지안음을비관하든끗헤 그와가티 술을먹고 화김에자긔집을태워버린것이라고한다

咸平地方에豪雨 百四十粍의暴注

보리는홍년、모판은류실 農家人心悔悔

【咸平】 전남함평군일대는오월십팔일 오후부터 오기 시작한비가 만일주일동안을 계속하야일백사십미리의우량이왓는데 우량은보리홍년을 면처다

만 못왓만큼 다대한손실을 주엇스며 모판까지 떠나려가게되야 논농사에도 불소한손해가 잇다고일반농가는매우걱정중이라고한

(연천일대 오면서 보리는 홍년 모판은 류실)

一年前 平北地方에 또 豪雨...

九歲一生의 崎嶇한運命

刺殺된少女良順의哀史 (三)

—恨의長淚◇ ◇血의寃魂—

風雪霏霏黃昏夕 祖母와다시相逢

리홍환으로부터인천경찰에 처됨조국인의 취조를담아우마 (牛馬)와가티팔리어가든 량순의 권후사실이발각되자검거의바람은 불기시작하야경성 에오게에가서곽(郭)가라는 자를체포하야 인천경찰서로압송하는동시에 그곽가와련락을하엿든피(皮)가리(李)가를또잡으라하얏스나 그자들은벌서우리무무중이되고말엇다 이와가티경찰의문제가벌어진것만은 량순의할머니는 권혀알지못하고잇다가 권긔곽가의친척되던으로그러한사실을 알고그제야악마에계속은것을 후회하며량순는차지끼ᄉ 인천경찰서로왓섯다 며마

침눈보라는치고 해는거의저무러가는 인천본정(本町)통산승파의집문간에서 량순과그의할머니는서로만나임장인정극(人情劇)을연출하엿섯다 그러나량순이를 차지러왓든어린석은그할머니는 삼승파의말에또솔깃하야 그러면잘길느라고만한다되부탁하고그대로 가고말엇다

森氏家庭의波瀾 養女된지一年에

량순이가일본사람의양녀라는미명(美名)을띄고들으간삼승파의가정은 과연어떠한가?삼씨는적어도사회의목탁(木鐸)이라는신문긔자의직업을가지고잇슴에도아니라그의처매자(梅子)는자비심이만코또솜하야일컬어이업는만큼에치중치하야친지식이나리가당여엇다

繼母膝下의身勢 情든梅子는가고

친어머니와 다름업는 매자를 보내고 영자를마지한량순은 미치게보슬하면신세나 다름업시 얼마 되엿다

다름업시 길이게되엿스며 량순이도 친부모나다름업시 정이들고 일본말도한마디 두마디씩알게되자 일홈을춘자(春子)라고불으게되엿스니 량순이는 를림업는 삼승파의『양녀』가되고말 엇다 그러나알지못할것은 사람의운명이라 량순이가 삼씨의양녀로들으간지 일년이못되여 삼승파는 당시인천병원의 간호부로잇든 영자(榮子)의 아름다운 자태에홀리어 필경은 일생의인연을맷지안을수 업는 형편이 뭉치어잇스니 그해부터는 삼씨와매자사이에는 컴컴풍파가 일어나게되고 영자와의 백년가약은더욱공고하야 량순이가 일곱살되든이월에 매자는필경 그의본적지로 쫏겨가고 삼씨는영자 이의 불행이엇든가 량순

良順의最後悲劇 暴風急雨慘憺한

아니된 그해륙월에 일개욕동을 탄생하엿스니 이로부터량순이의 구박은점점심하야 사갈(蛇蝎)가튼 영자의독한매는 권약한 량순의몸에 떠러지기시작하엿다 가진학대와 가진사형(私刑)에 견듸지못하야 그날그날의 비명(悲鳴)하는소리는 이웃사람으로하야곰 동정의 눈물을 금치못하게하엿다 량순의학대는 심하얏다 이와가티량순이가 가진학대와사형을 당하엿다는것은 권신만창이되게 매마진흔적으로보아서 족히 증명할일이다 그러나이것만은 오히려 행한일이엇섯다

당년구세의 권진란만한 량순은 무슨죄악이그리 만엇든지이세상에 출생한지삼일부터 아홉살까지 가진파란과 가진고초를겨다못해서 지난십륙일 오후세시에 삼승파의집우중한 헛간압헤서 잔인무도한 음뇌삼림의칼날에 무참히도 목숨을빼앗기어던 지엇슴니다 량순의운명이 이와가티 되엿스니

누가잇서慰安? 啾啾한그寃魂을

량순을 살해한음뢰삼랑의 취조에쌀아 삼승파의 부처까지취조를받게되엿스니 구세를일긔(一紀)로하고 무참히죽은량순의고혼이 아즉살아지지안코 잇거든 명명하 하소연을 하여라!음파삼랑의 공술한량순이가 너머학대를 밧는고로 참아라죽는것이행복일듯하야 동정해서 죽엿다하니 세상에사람죽이는 동정도잇슬가?참으로권인이 공소할일이다 그리고 사람을죽 다더죽일번놈은 삼승파의 부처

이다 그러나 그가 죽은 사람들을 위해서 분하다 고함을 참을 수 잇겟는가?

그것은 누구의소위이며 량순의할머니말이 그부친정한영(鄭漢英)이가 그딸을차지려고몃번이나 삼승파에게 말하엿스나삼승파는 삼사년동안 날자를계산하야 양육비로 하루삼십권식을처서내라함으로 정한영은 하다못하야 현금오십원을 동리서취하야가지고 일본인모유지를 중가에세우고 오십원만밧고 돌녀보내달라고 하엿스나 또한응하지 안엇다하니 확실히 양녀로하라거든 학대나하지말거나 학대를하랴거든 찰아리 그의친부에게돌녀보내거나 하지안코 먼저도 무제부터 드러내는것은 또한무슨 심리일가? 아무튼 그살해의인은 경찰의취조에쌀아 여실히 판명되려니와 다시 돌아오지못하는 량순의고혼을위하야 눈물을 뿌려마지아니한다(못) (仁川駐在一記者)

定州에서發生한 慘殺、放火事件

豫審終結、公判廻附

【定州】 일시세상을놀내인살인방화범 정주군고덕면 관해동(定州郡古德面觀海洞) 김덕명(金德明)(○)에대한 예심이 지난이십일일에 종결되엿슴으로 동군신의주지방법원공판에 회부되엿다 이제 그범죄사실을조사한 바에의하면 범인은 지난삼월십륙일오전한시자긔근처에사는 부자가솔장사하는 권재환(權正煥)(○)과 그의안해 권덕화(田德化)(五○)가 끈이 잠자는틈을타서 독기로때여 한거번에 참살시긴후 권씨의 호주머니에잇든 현금일원오십전을 훔처가지고 범죄사실을 감추기위하야그집에 방화까지 하엿슴으로시체의하반신과 권씨바지속에 간수하엿든 현금오십여원이 다라버린 매참변이엿다 그범인의 범죄동긔는 자긔어니호주머니에서 돈을훔치여다가 투권에소비하엿슴으로 장차돌아올 어머니의 책망이무서워그러케 음직한 범죄를범한것이라한다

약을 남녀두사람이 다량으로마 섯스나 목적을달하지못함가 하고다시칼로 동맥을끈코 또십장 을찔너 절명하고마럿다한다

雇主態度强硬 解雇方針邁進

(調子工場爭議續報)

【神戶】 신호시탄구서향정신재가조자공장주 (神戶市灘區西鄉町新在家調子工場主)의 태도가돌변되여 조선인(朝鮮人) 직공칠십여명과 일본인 직공합백여명을 불의에해고천언을 하자직공백여명은 일시반대쟁의(反對爭議)를이르켯다함은 본보에보도한바어니와 오는 쉬지쌍방의강경한 태도는갈사록악화(惡化)되여 소할즘합경찰서(葺合警察署)며병고현경찰부(兵庫縣警察部)에서는 만일을 념려 하야 삼엄한 경계리에극력 해결을주선하엿스나 하등의결정을 보지못하고 주측(雇主側)에서는 송병영(宋炳永)김옥강경하야 이중엄(李仲嚴)외 덕용(金德容)리중욱(李仲郁)외 칠십여명을단연해고를수장하는 모양이다

스나 지금부터는 그것이유용하게되여 피폐한농촌에서는 그로인하야 한도움이된다하며 형무소에서는 내면질을사다가 죄수들이 신는스리바를 제조하리라하며 가격은 매관칠십권십에 산다고한다

道議員選擧— 不正運動告訴

名譽毀損의理由로

【三水】 함경남도삼수군도회의원(咸鏡南道三水郡道會議員)선거발표는 지난십일이엿는데 피선운동하든 한사람인 김석민(金錫珉)은 명예훼손의 리유로 금번당선된강영모(姜英模)운동원박형진(朴亨鎭)을거러지난십이일에삼수경찰서(三水警察署)에 고소하엿슴으로경찰서에서는 목하 내용을조사중이엔데 그고소내용은 권긔박현진은 선거일을압두고운동하기위하야동군호인면(好仁面)에가서 일방 면협의원에게 금번입후보인김석민(金錫珉)은죄에 걸니여지금신갈파경찰서(新乫坡警察署)에 체포되ㄴ 잇는중이니 그사람은선거할필요가업다고말하얏슴으로 김석민은금번선거에락선(落選)되엿나고하야 김씨는이에분개하야고소한것이라고한다

選擧法의違反 술사준것이 警察署에告發

【欲谷】 재래자문긔관이든것이 일약결의긔관으로된 도회의원(道會議員)선거는 권조선각

煙組優勝旗로 兩洞民이大格鬪

원인은교통방해한다고 警察署員出動鎭靜

【靑松】 경북청송군진보연초경작조합의 경작우량 리동우승기를년년이 영양군 립암면노달동(英陽郡立岩面老達洞)에서탄다고진보면각산동 (眞寶面角山洞)을지벌켜동민이 교통방해라고구타하야 쌍방이 일대격투를 일우어 경찰서원또는 연초조합원이출동하야 대대적 화동하야 그의격투를진정하엿다한다

竹皮利用으로 農家副業潤澤

全北道內의

【全州】 금번전주형무소 (全州刑務所)에서는 대엽질(竹皮)을사드린다는데 그전에는 대엽질은 쓸데가업서 그냥내버리엿

安州郡下에 又復二人組强盜

現金三百五十圓强奪

【平壤】 이십일오후구시경안주군 룡화면약석리(安州郡龍化面藥石里)부호 김천일(金千一)의집에 복면한 이인조(二人組)의강도단이침입하야식도(食刀)로자고잇는가족을협박하고현금삼백오십원을강탈하여가지고 유유히 어대로인지 자최를감추엇다 급보를접한 안주서에서는비상선을늘이고 범인을 엄탐중인데 범인은 평양방면으로달아낫다고한다

勞動組合事件 朴泳錫君出獄

【興南】 작년오월에 돌발한 태평양로동조합(太平洋勞動組合) 사건으로 검속되엿든 박영석(朴泳錫) (三一)군은 검거된지 일개년만에 지난이십일에 무사석방되엿다한다

가잇슨뒤 케반사항을 토의결정하고 산회하엿다는데 금번결산에 륙개월간의순리익금이 사백칠십원(?)이라고한다

問島서押來한 朴今俊君釋放

【明川】 십일일간도령사관경찰서(間島領事館警察署)에서압래한 박금준(朴今俊)(二三)은십팔일무사석방되야 원적지인 명천군아간면거문동 (明川郡阿間面巨門洞)에잇는 본댁으로도라갓다한다

海平消組定總

【善山】 경북선산군해평소비조합(善山郡海平消費組合)에서는 지난이십일밤에 임시총회를열고 경과보고와 결산보고

元山檄文事件 一名다시釋放

【元山】 메ー데ー격문사건이 다수인데 원산서에피검되엿다가 한사람만이 석방되엿든바 연다녀 이십일에 한래석(韓來錫)군이 또석방되엿다한다

尹辯護士無罪

【全州】 전주 지방법원에서징역(懲役)륙개월에집행유예(執行猶豫)일년의관결을밧고 불복하든전주고사정 윤례진변호사(全州高砂町尹禮鎭辯護士)는 그간에복심법원(大邱覆審)으로 공소중이든바 지난십칠일대구복심에서 공판이열니여 동법원재관장상야(上野)씨로 부터 무죄(無罪)를언도하엿다한다

三教會聯合 山上禮拜會

【嶺南浦】 진남포신흥비석외 량리(新興碑石億兩里)에잇는 감리교회에서는 지난이십일의 주일을리용하야 련합산상례배회(聯合山上禮拜會)를억량리뒤연대산에서 개최하고 남녀교우천여명이출동원하여 하나님을찬미하고 오찬회가잇슨후 폐회하엿다고한다

地方人事

▲吳元錫氏(松禾)道會議員當選人事次二十二日本社海州支局來訪

▲鄭鱗氏(全南長城支局長)旅行中去二十二日本報芙江支局來訪

◇取消● 五月十五日付本報朝刊四面記事中注文津도마도사ー징工場職工不平及賃銀不拂件은其實內容再調結果事實無根임으로玆에取消함

朝鮮日報注文津支局

本報支局主催後援事業

東部 脚戲大會

◇時日 自陰五月一日 至陰五月五日
◇場所 東萊島驛前江畔
◇賞品 一等黃牛一頭、二等廣木壹疋 其外賞品多數
◇主催 京城府外纛島有志一同
◇後援 朝鮮少年軍第七十五虎隊 京城軌道株式會社 纛島釀造場

新京 市民大運動會

◇時日 五月二十八日(雨天順延)
◇場所 西 公 園
◇主催 新京朝鮮人靑年會新京基督靑年會
◇後援 三新聞支局市民有志

安城 畿湖軟式野球大會

◇時日 五月二十八日
◇場所 安城普校運動場
◇申請 五月二十六日(本報支局으로)
◇主催 朝鮮·東亞安城支局
◇後援 安城野球俱樂部 東亞中央兩支局

會寧 市民大運動會

◇時日 五月二十八·九日
◇場所 鐵道그라운드
◇種目 陸上競技·自轉車競走·脚戲
◇主催 會寧市民大運動會
◇後援 朝鮮日報會寧支局

甕津 西朝鮮蹴球大會

◇時 日 陰五月五日
◇申請期日 同午前八時
◇申請場所 本報甕津支局申昌文商店

信川 陸上競技及脚戲大會

◇時日 陰五月四、五、六日三日間
◇場所 造山運動場
◇主催 信川市民
◇後援 東亞、中央、朝鮮三支局

史話 雲峴宮의봄 (九)

琴 童

『불로초로 술을 비저 만년배에 기생의 부르는 권주가를따라서 병학은 홍선에게 술을 권하엿다

『가득 부어 드세요』

『자 대감 한잔 들어 드세요』

홍선은 잔을 들엇다 련거퍼 먹엇다 먹고 또 먹고련거퍼 마셧스나 취치는

지 흘지안엇다

아니 취키가 흘지 안엇다 면어케가잇다 취키는 흘엇스나ー 취키가 흘가봐서 별신은더욱똑똑하여갓다

공복에 도한술에 흘어가가 썻문에 그의머리는 여긔어즈럽지안햇다 그가운데서 쇠가지의 생각이 엉기어서들아갓다

제의 집에서 바들수모ー 그기억이 떠올라오며 그불의 를게하엿다 잔을 들다가은그잔을도로노코 몽롱 ᄒ 불울려고하엿다 병학의 어람에가또한그의머리를 어즈럽게 하엿다 아모런대바올 셔닥이업다 자긔는 아모리 중진이라하나 세력업고 돈업는ー시정에배회하는 한낫 부랑자이오 커편쪽은 나는새라도 떨굴만한 세력가이어늘 무슨까닭으로오 늘이러듯 자긔를 환대하나? 아까도 어떤 그런치못할손님이온것도 『일이 잇서못만나겟다』고 그냥돌려보내고 자긔를환대하니 그까닭을알수가 업섯다 이문제도 그의 머리를 매우어즈럽게하엿다 를 셋재문제는 자긔의가사 스문제엿다 아까는 평에게대하야놀노 써문에 거기생각이미츠쳐는 머리가사업섯스나 술때문에 활동할수잇게된 면으로 그런 지금그가사 스문제가 게는 에겸리어 들아갓다 머 집을나올때에 부인은 문밧지따라나오면서 그를바라 엇다 첨잔혼집부인이라 그뜻은입바게까지 내이지는안햇지만 오놀은 꼭좀마련하여 오라는당크에 를딘이업는것은 홍선도 잘알엇다 그러나어되서? 알게는 어듸가서 말해볼 용긔도업섯다 비록굶어죽는한이잇슬지라도 다시는거기 대하 여입을떼일수가업섯다 그러케 입을떼일수는 업는일 이지만 또한어떠케해서던 마련하지안흐면 또안될일이엇다 이러듯 자긔를환대하는것을보면자긔에게 병학에게말하여볼가, 이러듯

여기 열으려면 참아 벌 지를 안코 하엿다

문에 이러한 여러가지의 생각에 머리가 어즈럽기가 짝이 업는 홍선은 그 분푸리라는듯이 련하여 술만 공겨하엿다 병학을 은힘업시 권하엿지만 병학이 권키건에 홍선은 잔을 들고 하엿다

『대감 어떠세요?』

병학이 이러케 물을째에 홍선은 방금 마신 잔을 염하니 상에 노흐며 사귀를 한 써번에 토하고 머리를 번쩍 들엇다ー

『나는 먹는 막걸네보다는 맛이 좀 나앗소』

하고 무엇을 살피는듯이사면을 한번 둘러 본뒤에 주인을 차젓다ー

『대감』

『네?』

『한참 안서서 보아야 자금이 대목인테 이집에는 빗발드러 오는 사람이업스니 대체대감은 빗을 안지셧소? 홍은지꼬도 바드려못오게하는 모책이라도 잇소?』

병학은 눈을 크게 하엿다 그뒤에 눈을상박거렷다 아질문을그냥 우서버릴지 홍은선병이나 대답을 해야할지 모른것이엇다

뒤따라 홍선의 말이 계속되엿다

『만약 못바드게오는 모책이라도잇스면 내게 좀권수를하시오 오늘 당장부터라도 뉘 먹어야겟소』

미쳐 이러케 권 말 소리 사마 이 라 이 지금 생긴 이 일가리 상엄이 다 오도 권 (continued)